

# 군산시 체육진흥 기본계획

2019.11.



**군 산 시**







## ■ 제출문 ■

---

본 보고서를 「군산시 체육진흥 기본계획」 수립용역의 보고서로 제출합니다.

2019. 11

(주)화정엔지니어링 대표이사 조양근

---

## ■ 참여 연구진 ■

---

연구책임	조 양 근 • (주)화정엔지니어링
연구진	고 재 곤 • 여주대학교
(가나다 순)	김 세 윤 • 단국대학교
	오 연 풍 • 군산대학교
	이 병 수 • (사)한국레저문화연구원
	정 재 춘 • 경기대학교
연구보조	김 가 영 • (주)화정엔지니어링
	남 지 훈 • (주)화정엔지니어링
	박 자 행 • (주)화정엔지니어링

---



# 목 차

---

## 제1부 총론

제1절 과제개요 .....	3
1. 과업의 개요 .....	3
1) 과업배경 및 목적 .....	3
2) 계획의 범위 .....	4
2. 연구의 필요성 .....	4
1) 체육환경의 변화에 따른 대응 .....	4
2) 체육의 가치 실현 .....	5
3. 연구내용 구성체계 .....	6
제2절 환경 분석 .....	8
1. 군산시 현황 .....	8
1) 일반환경 현황 .....	8
2. 체육인프라 환경 현황 .....	16
1) 정부의 체육정책 변화 .....	16
2) 스포츠 환경변화와 수요변화 .....	24
3. 전국의 체육시설 현황 .....	28
1) 전국체육시설 총괄 .....	28
2) 업종별 체육시설 .....	29
4. 군산시 공공체육시설 현황 .....	41
5. 군산시 체육환경 현황 .....	54
1) 생활체육 현황 .....	54
2) 장애인체육 현황 .....	57
3) 체육행정 현황 .....	66

4) 체육예산 현황 .....	73
5) 직장운동경기부 현황 .....	74
6) 스포츠클럽 현황 .....	77
<b>6. 군산시 체육현황의 문제점 .....</b>	<b>83</b>
1) 공공체육시설 공급정책 .....	83
2) 체육시설의 문제점 .....	83
3) 생활체육 및 스포츠클럽 운영 프로그램 .....	85

## 제2부 체육진흥계획을 위한 시민 및 전문가 조사분석

제1절 일반체육 참여실태 및 욕구조사	89
1. 설문 조사 설계	89
1) 조사목적 및 대상	89
2) 조사방법	90
2. 조사대상자의 일반적 특성	92
3. 체육활동실태 분석 결과	95
1) 건강 및 체력에 대한 인식	95
2) 체육활동 및 체육시설 이용 행태	97
3) 체육활동 참여 현황	102
4. 군산시 체육환경에 대한 욕구조사	105
1) 군산시 체육환경 여건 평가	105
2) 군산시 체육환경에 대한 시민 욕구	106
3) 체육활동 참여 현황	102
제2절 장애인체육 참여실태 및 욕구조사	110
1. 조사대상자 일반적 특성	110
2. 건강과 체력에 관한 문항	111
3. 체육활동에 관한 문항	113
4. 체육활동 비참여자에 관한 문항	111
5. 체육활동 참여자에 관한 문항	121
6. 장애인 생활체육발전에 관한 문항	132
7. 장애인체육 설문조사 결론 및 제언	138
제3절 장애인스포츠지도자 및 선수 인식조사	140

1. 조사참여자 일반적 특성 .....	140
2. 장애인 스포츠팀 운영에 관한 문항 .....	141
3. 장애인 스포츠팀 관련 제도 및 현황 .....	145
4. 장애인스포츠지도자 및 선수 인식조사 결론 및 제언 .....	146
제4절 전문가 의견조사(델파이 조사분석 및 IPA) .....	148
1. 조사목적 및 방법 .....	148
2. 전문가 의견조사 분석결과 .....	151
1) 군산시 체육정책 및 체육환경 진단 .....	151
2) 군산시 체육진흥을 위한 정책방향 .....	157
3) 군산시 스포츠산업을 위한 정책방향 .....	164
3. IPA(Importance-Performance Analysis; 중요도-성취도분석)분석결과 .....	168

## 제3부 일반체육부문 진흥계획

제1절 군산시 체육정책 비전 체계 .....	177
1. 비전 및 정책 방향 .....	178
2. 3대 정책방향 .....	178
3. 4대 추진전략 및 각 전략 별 핵심과제, 세부과제 .....	179
제2절 군산시 일반체육 진흥정책 .....	182
1. 추진전략 1. “모두가 누리는 체육·스포츠” .....	182
1) 핵심과제 1; 일생동안 누리는 체육·스포츠 .....	182
2) 핵심과제 2; 일상에서 즐기는 체육·스포츠 .....	200
3) 핵심과제 3; 모두가 함께하는 체육·스포츠 .....	213
4) 핵심과제 4; 전문지도자에게 배우는 체육·스포츠 .....	216
2. 추진전략 2. “스포츠클럽 활성화로 군산체육 부흥” .....	223
1) 핵심과제 5; 스포츠클럽 활성화로 부흥하는 군산 체육·스포츠 .....	223
3. 추진전략 3. “체육·스포츠로 자랑스런 군산” .....	239
1) 핵심과제 6; 시민의 긍지, 자랑스런 군산 체육·스포츠 .....	239
2) 핵심과제 7; 군산성장의 견인, 스포츠산업 .....	248
4. 추진전략 4. “시민이 함께하는 민주적 체육행정” .....	257
1) 핵심과제 8; 체육가치 실현의 체육행정 시스템 .....	257

## 제4부 장애인체육부문 진흥계획

제1절 군산시 장애인체육정책 비전 체계 .....	265
1. 비전 및 정책 방향 .....	266
2. 3대 정책방향 .....	266
3. 4대 추진전략 및 각 전략 별 핵심과제, 세부과제 .....	267
제2절 군산시 장애인체육 진흥정책 .....	269
1. 추진전략 1. “차별없이 누리는 체육·스포츠” .....	269
1) 핵심과제 1; 일생동안 누리는 체육·스포츠 .....	269
2) 핵심과제 2; 배우고 익히는 체육·스포츠 .....	277
2. 추진전략 2. “안정적이고 지속적 참여지원으로 스포츠 향유” .....	283
1) 핵심과제 3; 자발적 스포츠결사체 결성 지원 .....	283
2) 핵심과제 4; 체육·스포츠를 향유하는 육성체계 구축 .....	289
3. 추진전략 3. “체육·스포츠로 자랑스런 군산” .....	295
1) 핵심과제 5; 시민의 긍지, 자랑스런 군산 체육·스포츠 .....	295
4. 추진전략 4. “장애인체육 발전기반 구축” .....	303
1) 핵심과제 6; 장애인체육관을 장애인스포츠파크로 확충 .....	303
2) 핵심과제 7; 차별철폐를 위한 시스템 정비 .....	313
참고문헌 .....	319
부록 .....	323

# 표 목 차

---

## 제 I 부

<표 I-01> 군산시의 지리적 위치 .....	9
<표 I-02> 군산시 기본 현황 .....	10
<표 I-03> 군산시 행정 읍면동 현황 .....	11
<표 I-04> 군산시 인구 현황 .....	12
<표 I-05> 2017년 시·도 별 체육시설 .....	28
<표 I-06> 2017년 전국 등록체육시설업 .....	29
<표 I-07> 2017년 전국 시·도 별 골프장 현황 .....	30
<표 I-08> 2017년 전국 신고체육시설 현황 .....	31
<표 I-09> 2017년 전국 요트장 현황 .....	32
<표 I-10> 2017년 전국 승마장 현황 .....	33
<표 I-11> 2017년 전국 종합체육시설 현황 .....	33
<표 I-12> 2017년 전국 수영장 현황 .....	34
<표 I-13> 2017년 전국 체육도장 현황 .....	35
<표 I-14> 2017년 전국 골프연습장 현황 .....	36
<표 I-15> 2017년 전국 체력단련장 현황 .....	37
<표 I-16> 2017년 전국 당국장 현황 .....	38
<표 I-17> 2017년 전국 썰매장 현황 .....	39
<표 I-18> 2017년 전국 무도장 현황 .....	39
<표 I-19> 2017년 전국 무도학원 현황 .....	40
<표 I-20> 군산시 공공체육시설 현황 .....	41
<표 I-21> 축구장 현황 .....	43
<표 I-22> 야구장 현황 .....	43
<표 I-23> 실내체육관 현황 .....	44
<표 I-24> 주경기장 현황 .....	44
<표 I-25> 테니스장 현황 .....	45
<표 I-26> 수영장 현황 .....	45
<표 I-27> 족구장 현황 .....	46
<표 I-28> 씨름장현황 .....	46
<표 I-29> 파크골프장 현황 .....	47
<표 I-30> 풋살장 현황 .....	47
<표 I-31> 농구장 현황 .....	48
<표 I-32> 배드민턴장 현황 .....	48
<표 I-33> 인공암벽장 현황 .....	49

<표 I-34> 궁도장 현황 .....	49
<표 I-35> 게이트볼장 현황 .....	50
<표 I-36> 군산시 공공체육시설 면적 .....	51
<표 I-37> 국민 1인당 체육시설 면적과 보급률-문화체육관광부 .....	52
<표 I-38> 시도 별 1인당 공공체육시설 면적 현황-문화체육관광부 .....	53
<표 I-39> 군산시 2019 생활체육활성화사업 운영(일반생활체육지도자사업)현황 .....	54
<표 I-40> 군산시 2019 생활체육활성화사업 운영(어르신생활체육지도자사업)현황 .....	55
<표 I-41> 군산시 2019 생활체육활성화사업 운영(생활체육교실사업) 현황 .....	56
<표 I-42> 군산시 장애인체육 프로그램(체육관 운영 프로그램)현황 .....	57
<표 I-43> 군산시 장애인체육 프로그램(기관·시설 별 맞춤형 운영 프로그램)현황 .....	58
<표 I-44> 장애인체육 지원 요구 .....	64
<표 I-45> 장애인 체육지도자 파견 욕구 .....	65
<표 I-46> 군산시 체육회 정원 .....	67
<표 I-47> 군산시 체육회 임원 현황 .....	67
<표 I-48> 종목단체 현황 .....	67
<표 I-49> 군산시체육회 2019년 주요사업 현황 .....	70
<표 I-50> 군산시 장애인체육회 사무국 직원 현황 .....	71
<표 I-51> 2019년도 군산시 장애인체육회 주요사업 .....	72
<표 I-52> 2019년 군산시 체육진흥과 예산 .....	73
<표 I-53> 군산시 직장운동경기부 현황 .....	74
<표 I-54> 2017년 군산시 직장운동경기부 대회참가 실적 .....	74
<표 I-55> 2018년 군산시 직장운동경기부 대회참가 실적 .....	75
<표 I-56> 2018년 군산시 직장운동경기부 대회참가 실적(7월현재) .....	76
<표 I-57> 군산시 스포츠클럽 주요연혁 및 성과 .....	78
<표 I-58> 군산시스포츠클럽 운영 프로그램(서부권) .....	79
<표 I-59> 군산시스포츠클럽 운영 프로그램(동부권) .....	80
<표 I-60> 군산시스포츠클럽 운영 프로그램 .....	81

## 제2부

<표 II-01> 설문조사 설계 .....	90
<표 II-02> 설문지 구성 및 형태 .....	91
<표 II-03> 조사대상자의 인구통계학적 특성 .....	93
<표 II-04> 조사대상자 거주지 별 분포 .....	94
<표 II-05> 연령별 생활권 주변 체육시설 이용 행태 .....	97
<표 II-06> 응답자 특성 .....	110
<표 II-07> 건강과 체력을 유지하는 의식에 관한 문항 .....	111
<표 II-08> 운동효과에 관한 문항 .....	112

<표 II-09> 여가시간에 관한 문항 .....	113
<표 II-10> 체육활동 필요성에 관한 문항 .....	114
<표 II-11> 체육활동 참여에 관한 문항 .....	115
<표 II-12> 체육활동을 하지 않는 이유 .....	116
<표 II-13> 체육활동 참여의지 .....	117
<표 II-14> 체육활동 희망 운동 종목 .....	118
<표 II-15> 체육활동 시작 시 우선 사항 .....	120
<표 II-16> 자주 이용하는 체육시설 .....	121
<표 II-17> 운동 횟수 .....	122
<표 II-18> 운동 시간 .....	123
<표 II-19> 체육시설 이동수단 .....	124
<표 II-20> 체육시설 이동시간 .....	125
<표 II-21> 체육시설 선택요인 .....	126
<표 II-22> 자주하는 체육활동 .....	127
<표 II-23> 체육활동 형태 .....	129
<표 II-24> 체육활동 동반참여자 유형 .....	130
<표 II-25> 체육활동 목적 .....	131
<표 II-26> 군산시 장애인체육관 정보와 방문경험 .....	132
<표 II-27> 군산시 장애인체육관 불편사항 및 보완점 .....	133
<표 II-28> 장애인생활체육 활성화 방안 .....	134
<표 II-29> 장애인체육지도자 배치 수준 .....	135
<표 II-30> 선호하는 프로그램 내용 .....	136
<표 II-31> 장애인체육 활성화를 위한 홍보 방법 .....	137
<표 II-32> 응답자 일반적 특성 .....	140
<표 II-33> 델파이조사 참여자 현황 .....	149
<표 II-34> 델파이조사 항목 .....	150
<표 II-35> 군산시 체육정책의 성과 .....	152
<표 II-36> 군산시 체육정책의 성과항목에 대한 순위 .....	153
<표 II-37> 군산시 체육환경의 한계 및 장애요인 .....	154
<표 II-38> 군산시 체육환경의 한계 및 장애요인 항목에 대한 순위 .....	155
<표 II-39> 군산시 체육환경의 경쟁력 .....	156
<표 II-40> 군산시 체육환경의 경쟁력에 대한 순위 .....	157
<표 II-41> 복지권리 구현을 위한 정책방향 .....	158
<표 II-42> 복지권리 구현을 위한 정책방향 순위 .....	159
<표 II-43> 함께하는 체육을 위한 사회통합정책 방향 .....	160
<표 II-44> 함께하는 체육을 위한 사회통합정책 방향 순위 .....	161
<표 II-45> 민주적 선진체육행정시스템 구축방안 .....	162
<표 II-46> 민주적 선진체육행정시스템 구축방안 순위 .....	162
<표 II-47> 군산시 스포츠문화 형성을 위한 정책 제안 .....	163

<표 II-48> 군산시 스포츠문화 형성을 위한 정책 제안 순위 .....	164
<표 II-49> 해양레저스포츠도시로의 위치화 전략 방안 .....	165
<표 II-50> 해양레저스포츠도시로의 위치화 전략 방안 순위 .....	165
<표 II-51> 스포츠산업 활성화를 위한 마케팅 제안 .....	166
<표 II-52> 스포츠산업 활성화를 위한 마케팅 제안 순위 .....	167
<표 II-53> IPA 항목 .....	169

### 제3부

<표 III-01> 군산시 체육정책 비전체계 .....	177
<표 III-02> 프로야구 2군 팀 현황 및 구단위치 .....	244
<표 III-03> 거점형 마리나항만 개발사업 현황 .....	253
<표 III-04> 체육발전위원회 구성 .....	258

### 제4부

<표 IV-01> 군산시 장애인체육정책 비전체계 .....	265
----------------------------------	-----

# 그림 목 차

---

## 제1부

[그림 I-01] 연구의 구성체계 .....	7
[그림 I-02] 군산시 조직도 .....	15
[그림 I-03] 군산시체육회 조직도 .....	66
[그림 I-04] 군산시 장애인체육회 조직도 .....	71

## 제2부

[그림 II-01] IPA 분석결과 .....	171
---------------------------	-----

## 제3부

[그림 III-01] 체육환경진흥 추진전략 별 핵심과제 및 세부과제 .....	180
[그림 III-02] 스포츠클럽 활성화 추진전략 별 핵심과제 및 세부과제 .....	180
[그림 III-03] 스포츠문화·산업 추진전략 별 핵심과제 및 세부과제 .....	181
[그림 III-04] 시민이 함께하는 민주적 체육행정 추진전략 별 핵심과제 및 세부과제 .....	181
[그림 III-05] TIPS 지원 프로세스 .....	249
[그림 III-06] TIPS 사업구조 .....	249

## 제4부

[그림 IV-01] 군산시 장애인체육회 조직도 .....	317
---------------------------------	-----



# I 총론

---

제1절 과제개요

제2절 환경분석



# 제 1 절 과제 개요

## 1. 과업의 개요

### 1) 과업배경 및 목적

#### ■ 중앙정부 정책과 연계한 지방 체육진흥 관련법령 준수

- 국민체육진흥법 제 3조(체육 진흥시책과 권장), 제 4조(기본시책수립)에 의거하여 정부의 체육정책과 연계한 군산시 기본정책 수립 필요성 제기
- 군산시 실정에 맞는 체육진흥기본계획 수립으로 중앙정부와 차별화 도모
- 체육 및 스포츠에 대한 사회적 가치와 인식변화 등에 따른 군산시 체육의 체계적인 발전전략 및 계획 수립 필요
- 체육 분야 별 중·장기 기본 방향 및 발전방안 제시
- 지역경제 활성화를 위한 스포츠마케팅 전략 마련
- 공공체육시설 확충방안, 효율적 관리를 위한 전략 수립
- 일반체육과 복지영역의 일부분으로 인식하던 장애인체육에 대한 인식 전환과 다양한 욕구 증대로 장애인 체육이 일반체육과 동일 수준의 영역으로서 의미를 가지며 그 역할과 저변 확대를 위한 공감대 형성
- 장애인 체육 관련 정책 및 사업의 적극적인 추진을 통해 체육의 본질인 건강 유지와 삶의 질 제고라는 가치가 장애인체육 분야에도 필요하다는 사회적 분위기 확대
- 군산시 장애인체육회 출범, 군산시 장애인체육관 건립 등 군산시 장애인체육의 정책적 변화 필요
- 일반체육과 장애인체육의 지속 성장과 안정을 위한 정책 차원에서의 로드맵 필요

## 2) 계획의 범위

### ■ 시간적 범위

- 기준년도 : 2019년
- 계획기간 : 2020년~2029년

### ■ 공간적 범위

- 군산시 행정구역 범위 (면적 : 395.82km<sup>2</sup>)
  - ▷ 1읍 10면 16행정동(52법정동) 337행정리(76법정리)

### ■ 내용적 범위

- 군산시 일반체육 진흥 관련 전 분야
- 군산시 장애인체육 진흥 관련 전 분야
- ※ 국민체육진흥법, 체육시설의 설치 및 이용에 관한 법률, 장애인 복지법 등 관련 법령에서 포괄하고 있는 제반 시책 포함

## 2. 연구의 필요성

### 1)체육환경의 변화에 따른 대응

#### ■ 체육 패러다임의 변화

- 체육은 누구나 누려야 할 기본권으로 인식
  - ▷ 1960년대 노르웨이의 트림(Trim) 캠페인에서 ‘모든 사람을 위한 스포츠 유럽 현장’ 을 채택. 생활체육 참여에 대한 인간의 권리를 최초로 천명한 선언으로서 ‘모든 사람을 위한 스포츠’ 라는 범세계적 생활체육 운동이 활성화되는 계기를 마련

- ▷ 체육의 개념, 목적, 접근방법, 국가의 역할 변화
- ▷ 체육은 교육적 의미에서 문화, 복지까지 아우르는 개념으로 변화
- ▷ 체육의 목적은 체력단련을 위한 체육참여에서 건강유지, 증진으로 변화하였고, 인간의 행복, 삶의 질 향상 추구로 변화함
- ▷ 여가활동의 일부이었던 체육은 일상생활, 생활습관의 일환으로 접근방법이 확대됨
- ▷ 개인의 선택에 의한 활동이었던 체육이 인간의 기본권으로 인지되기 시작하면서 국가의 책무로 인지됨
- 전문체육 중심의 체육정책은 경제발전을 거듭하면서 생활체육중심으로 전환되었고 점차 체육복지 중심으로 변화하고 있음

## 2) 체육의 가치 실현

### ■ 개인의 삶의 질 향상

- 개인의 건강증진, 생산적이고 적극적 여가활용으로 개인의 삶의 질 향상
  - ▷ 체육활동 참여는 개인의 신체건강 증진 뿐 만 아니라 정서안정, 스트레스 해소, 기분전환, 자기 효능감, 자아존중감 등 정신적 건강에도 긍정적 영향을 미쳐 개인의 삶의 질 향상에 기여함

### ■ 사회경제적 가치

- 생활체육 참여로 인한 경제적 효과는 2008년~2013년(5년) 동안 총 65조 7,955억 원 발생(2014, 한국스포츠개발원)
- 의료비 절감효과는 5년 동안 12조 7,251억 원, 건강증진으로 인한 수입증대 효과 16조 3,672억 원, 사망률 감소에 따른 수입증대 효과 35조 5,057억 원, 생산성 향상에 따른 경제적 효과는 1조 1,975억 원으로 나타남
- 지역 발전에 기여 : 레저산업, 스포츠 관광산업, 일자리 창출 등

- ▶ 각종 스포츠 이벤트를 통해 지역 내 경제에 외부자금이 유입, 경기장 건설 등 투자 증가로 경제적 파급효과가 발생함
- ▶ 새로운 일자리 창출, 관련 기업의 성장기회 부여, 스포츠 관광객 증가 등 지역의 경기부양에 도움이 됨

## ■ 사회문제 해결 및 사회 통합

- 사회성 함양 : 유년기 체육활동이 성인기의 사회성 함양에 기여
- 사회양극화 해소 및 사회통합
  - ▶ 경제적 빈곤계층, 사회적 소수자의 체육참여로 사회통합 등 스포츠의 사회발전 가치를 발현
- 사회통합 : 장애인, 외국인노동자, 다문화가정 등
  - ▶ 가정 및 사회에서의 원만한 유대관계 형성기회 제공

## 3. 연구내용 구성 체계

- 연구는 1부 총론과, 2부 체육진흥계획을 위한 시민 및 전문가 조사 분석, 3부 일반 체육진흥정책, 4부 장애인체육진흥정책 등으로 나뉘어져 있음
- 1부 총론은 과업의 배경 및 목적, 필요성 등과 관련된 과업개요를 기술하며, 군산시 일반현황 및 체육 인프라 현황을 분석함
- 2부는 수요측면에서 군산시민의 체육활동 실태와 체육환경에 대한 인식 및 욕구 등의 조사· 분석 결과(장애인체육 포함)를 제시하며, 아울러 군산시 체육 관련 전문가를 대상으로 하는 전문가 조사 분석(델파이분석) 결과와 IPA 조사 분석 결과 제시를 통해 군산시 체육진흥을 위한 전략방향을 모색함
- 3부는 일반체육진흥계획 부문으로서 군산시 체육환경의 변화와 군산시민 및 전문가를 대상으로 한 욕구 및 수요 조사 분석 결과를 고려하였을 뿐만 아니라 기타 다양한 정책연구 및 문헌연구를 고찰하여 일반체육 분야, 스포츠 산업 및 마케팅 영역, 체육행정의 효율적 운영 등에 대한 정책과제와 세부사업을 제안함

- 4부는 장애인체육 부문에 대한 진흥계획으로써 군산시 장애인체육의 부흥을 위한 시스템 확립 및 장애인체육 발전기반 구축을 위한 정책과제와 세부사업을 제안함



[그림 I -01] 연구의 구성체계

# 제 2 절 환경 분석

## 1. 군산시 현황

### 1) 일반환경 현황

#### (1) 입지여건

##### ■ 서해안의 중심적 항구도시

- 동쪽은 익산시, 서쪽은 서해, 남쪽은 만경강(萬頃江)을 경계로 김제시, 북쪽은 금강을 경계로 충청남도 서천군과 접하고 있음
- 해양과 내륙을 연계시킬 수 있는 항만개발 적지와 새만금 간척지를 보유하여 동북아 교류거점 구축이 용이함

##### ■ 국토의 중심부이자, 교통의 요충지

- 한반도의 허리, 서해 중부 가장자리의 위치로 서울과 231km, 부산과 337km로 전국 2~3 시간 권
- 고속도로, 철도 등이 군산시를 통과하고 있어, 지역 내 도로망과 연계체계 구축이 용이함
- 중국 칭따오(칭도)와는 574km로 국내 최단 거리에 위치하고 다양한 국제항로가 열려있음

[표 I -01] 군산시의 지리적 위치

소재지	단	경도와 위도의 극점	
		지명	극점
전라북도 군산시 시청로 17	동단	서수면 금암리 마포	동경 126도 55분
	서단	옥도면 어청도리	동경 125도 58분
	남단	옥도면 비안도리	북위 35도 44분
	북단	나포면 나포리 원나포	북위 36도 3분

## (2) 지형·지세

- 군산시는 함라산맥의 능선으로 대부분 충적평야와 구릉지로 되어 있음
- 북동쪽으로 해발 210여m의 오성산, 장계산, 천방산 그리고 월명산을 등지고 위치한 중부서해안의 해상관문의 도시임
- 내륙은 곡창지대인 임옥평야가, 서해에는 고군산군도를 중심으로 풍성한 어장이 조성되어 있음
- 16개의 유인도와 40여개의 무인도가 해상에 펼쳐져 있음

## (3) 해안

- 군산시 부근의 해역은 해안선의 굴곡이 비교적 적고 완만하며 해안선 부근에는 해발고도 200m이상의 산들이 산재해 있음
- 섬 지역에는 높은 산이 거의 없음
- 군산항은 남서쪽으로 서해와 연결되고 그 밖의 방향은 육지와 접한 광활한 지대이며, 이 해역은 조석간만의 차가 심하고, 남북으로 4~5km, 동서로 약 30km길게 뻗어 있음

#### (4) 기후

- 연평균강우량은 1190.2mm, 일 최대강수량은 261.1mm(79. 8. 5), 1시간 최대강수량은 59.8mm(75. 9. 20)임
- 연평균기온은 12.5℃, 일 최고기온 36.9℃('94, 7, 24), 일 최저기온 -14.5℃('71, 1, 6)임
- 연평균풍속은 4.1m/s로 2월~4월에 NW풍이 비교적 강하게 불고, 특히 해안지역이라 안개가 자주 발생하는데 대부분 해무로 연간 평균 41일이나 되며, 겨울철 찬 대륙성 고기압 확장 시에는 돌풍현상과 소낙성 눈이 자주 내리고, 폭설로 이어지는 경우가 자주발생하며, 특히 서해바다와 접해있어 해양성 기후특성을 보이고 있음

#### (5) 행정구역

- 군산시의 총 면적은 395.9km<sup>2</sup>(새만금지역: 285.25km<sup>2</sup>)이며, 행정구역은 1읍 10면 16동(125법정동리, 821통·리, 2,698반)으로 구성되어 있으며, 도서 63개(유인: 16개, 무인: 47개)가 있음
- 행정조직은 9국소 47관과소 3전문위원 27읍면동, 공무원 1,467명으로 구성되어 있음

[표 I -02] 군산시 기본 현황

위치	전라북도 북서부
인구	27만 8398명(2015년 현재)
면적	395.82km <sup>2</sup>
행정구역	1읍 10면 16행정동(52법정동) 337행정리(76법정리)
도·시·군청소재지	전라북도 군산시 시청로 17 , 전라북도 군산시 조촌동 888

[표 I -03] 군산시 행정 읍면동 현황

읍면동	소재지	면적	행정구역
옥구읍	군산시 옥구읍 옥구로 6	38.3km <sup>2</sup>	7법정리, 33개통, 58개반
옥산면	군산시 옥산면 산성로 200	16.73km <sup>2</sup>	5법정리, 24개통, 47개반
회현면	군산시 회현면 회현로 181	38.34km <sup>2</sup>	8법정리, 36개통, 57개반
임피면	군산시 임피면 남상2길 1	21.97km <sup>2</sup>	7개법정리, 32개통, 39개반
서수면	군산시 서수면 항쟁로 193	24.23km <sup>2</sup>	6법정리, 31개통, 49개반
대야면	군산시 대야면 석화로 7	37.83km <sup>2</sup>	7법정리, 55개통, 111개반
개정면	군산시 개정면 바르메길 42	16.80km <sup>2</sup>	6법정리, 28개통, 70개반
성산면	군산시 성산면 송호로 222	27.41km <sup>2</sup>	8법정리 31개통 40개반
나포면	군산시 나포면 나포초교길 9	31.08km <sup>2</sup>	6개법정리, 27개통, 47개반
옥도면	군산시 금동 내항 2길 125	23.56km <sup>2</sup>	14법정리, 18개통, 18개반
옥서면	군산시 옥서면 옥구저수지로 209	20.88km <sup>2</sup>	2법정리, 24개통, 65개반
해신동	군산시 중앙로 220	3.03km <sup>2</sup>	3법정동, 10개통, 43개반
월명동	군산시 구영6길 51	1.14km <sup>2</sup>	11법정동, 23개통, 94개반
신평동	군산시 대학로 215	1.21km <sup>2</sup>	3법정동, 20개통, 90개반
삼학동	군산시 미원로 17	0.56km <sup>2</sup>	3법정동, 20개통, 93개반
중앙동	군산시 큰샘길 47	0.67km <sup>2</sup>	7법정동, 14개통, 61개반
흥남동	군산시 월명로 377	0.99km <sup>2</sup>	6법정동 25개통 117개반
조촌동	군산시 조촌로 102	3.11km <sup>2</sup>	2법정동, 47개통, 199개반
경암동	군산시 경암3길 56	1.22km <sup>2</sup>	1법정동 20개통 85개반
구암동	군산시 세풍길 21	5.63km <sup>2</sup>	2법정동, 16개통, 85개반
개정동	군산시 번영로 339-5	5.11km <sup>2</sup>	2법정동, 13개통, 54개반
수송동	군산시 동수송1길 7	5.41km <sup>2</sup>	3법정동, 72개통, 290개반
나운1동	군산시 신설3길 3	1.6km <sup>2</sup>	1법정동, 27개통, 152개반
나운2동	군산시 나운3길 16	0.81km <sup>2</sup>	1법정동, 35개통, 144개반
나운3동	군산시 부곡1길 25	8.55km <sup>2</sup>	4법정동, 57개통, 219개반
소룡동	군산시 설림안4길 30	33.48km <sup>2</sup>	3개법정동, 34개통, 134개반
미성동	군산시 미성문화길 4-5	29.54km <sup>2</sup>	3법정동, 42개통, 173개반

## (6) 인구현황

### ■ 읍·면·동별 인구 및 인구 증감

- 군산시의 2019년 7월 말 주민등록인구는 총 271,279명임
- 군산시의 인구는 2015년 278,398명에서 2019년 7월 현재 까지 7,119명이 감소하였음
- 옥산면, 흥남동, 조촌동, 수송동을 제외한 모든 읍면동에서 인구가 감소하였음
- 2019년 7월 현재 인구가 가장 적은 지역은 나포면으로 2,319명이며, 인구가 가장 많은 지역은 수송동으로 56,209명으로 나타남

### ■ 인구구조

- 군산시의 성비율은 남성 137,077명(51,3%), 여성 134,202명(48,7%)으로 남성 비율이 높게 나타남
- 대야면, 해신동, 삼학동, 수송동 나운1동, 나운2동, 나운3동은 여성의 비율이 더 높은 것으로 나타남
- 세대수는 총 117,723 세대로, 수송동이 20,511세대로 가장 많은 세대가 있는 것으로 나타났으며, 나포면이 1,144 세대로 가장 적은 세대가 있는 것으로 나타남

[표 I -04] 군산시 인구 현황

읍면동	인구 수							인구증감
	2015	2016	2017	2018	2019 (7월말 기준)			
					전체	남성	여성	
합 계	278,398	277,551	274,997	272,645	271,279	137,077	134,202	-7,119
옥구읍	3,541	3,488	3,420	3,389	3,309	1,705	1,604	-232
옥산면	3,457	3,773	3,818	4,400	4,582	2,351	2,231	1,125
회현면	3,737	3,808	3,695	3,618	3,563	1,833	1,730	-174
임피면	3,122	3,021	2,929	2,848	2,813	1,420	1,393	-309

서수면	2,867	2,843	2,800	2,738	2,721	1,389	1,332	-146
대야면	5,644	5,496	5,386	5,288	5,251	2,605	2,646	-393
개정면	3,563	3,487	3,383	3,221	3,172	1,617	1,555	-391
성산면	3,287	3,234	3,217	3,097	3,038	1,545	1,493	-249
나포면	2,530	2,495	2,408	2,344	2,319	1,201	1,118	-211
옥도면	4,081	3,937	3,820	3,740	3,678	2,066	1,612	-403
옥서면	4,000	3,844	3,643	3,341	3,250	1,638	1,612	-715
해신동	2,825	2,782	2,742	2,594	2,532	1,237	1,295	-293
월명동	7,110	6,878	6,631	6,276	6,111	3,067	3,044	-999
신평동	8,388	8,171	7,943	7,742	7,644	3,828	3,816	-744
삼학동	6,901	6,703	6,453	6,200	6,059	2,961	3,098	-842
중앙동	3,721	3,529	3,357	3,095	3,032	1,579	1,453	-689
흥남동	10,764	11,014	11,313	11,401	11,608	5,890	5,718	844
조촌동	15,668	15,456	15,851	20,301	21,171	10,780	10,391	5,503
경암동	8,456	8,645	8,533	7,966	7,873	3,981	3,892	-583
구암동	6,488	6,251	6,090	5,788	5,649	2,845	2,804	-839
개정동	3,364	3,290	3,208	3,085	3,038	1,563	1,475	-326
수송동	50,589	54,105	55,771	55,888	56,209	27,902	28,307	5,620
나운1동	15,977	14,984	14,457	13,887	13,641	6,796	6,845	-2,336
나운2동	26,894	26,355	25,725	24,959	24,604	11,957	12,647	-2,290
나운3동	36,990	36,264	35,681	34,252	33,745	16,769	16,976	-3,245
소룡동	19,281	19,042	18,430	17,630	17,373	9,407	7,966	-1,908
미성동	15,153	14,656	14,293	13,557	13,294	7,145	6,149	-1,859

## (7) 예산규모

- 2019년 총 예산 1조1,333억원(일반회계 1조 34억원, 특별회계 1,299억원)
- 재정자립도 21.6%, 재정자주도 56.1%
- 복지 및 보건 37%(3,766억원), 경제 및 농수산 19%(1,929억원) 도로 및 도시개발 12%(1,184억원), 문화관광 5.4%(544억원) 환경 5%(506억원) 기타 22%(2,105억원)

## (8) 주요 기반시설

- 산업단지: 49km<sup>2</sup>(새만금산단 19, 국가산단 22, 일반산단 6)
- 항만: 31선석, 야적장 1,578m<sup>2</sup> (하역능력 27,970천톤, 컨테이너 20만 TEU)
- 국제항로 컨테이너 중국 및 일본 5개 노선, 여객선 중국 석도
- 공항: 군산공항 제주 1일 3회 왕복

## (9) 행정 조직

- 군산시의 행정조직은 시장, 부시장, 공보담당관, 감사담당관, 에너지담당관과 자치행정국, 경제항만혁신국, 복지관광국, 안전건설국의 5개 부서 그리고 보건소, 농업기술센터, 수도사업소, 시설관리사업소와 차량등록사업소의 5개 사업소로 구성되어 있음



[그림 I - 02] 군산시 조직도

## 2. 체육 인프라 환경 현황

### 1) 정부의 체육정책 변화

#### (1) 중앙정부의 체육정책 변화

##### ■ 1980년대 이전의 체육정책

- 「국민체육진흥법」 제정과 국민체육진흥재단의 설립 등 법적·제도적 장치를 구축함으로써 체육을 통한 국민적 통합을 이끌어내기 위한 체육정책과 제도를 확립하는 근거를 마련하기 시작한 것은 제3공화국 이후
- ‘체력은 국력’이라는 구호 아래 체육을 국민통합의 원동력이자 국가발전의 기본으로 인식하였고 전문체육 육성에 총력을 기울임

##### ■ 1990년대 중반까지의 체육정책

- 제5공화국은 스포츠공화국으로 불릴 만큼 체육부문에 많은 관심을 기울였으며, 86서울아시아경기대회와 88서울올림픽 성공개최로 체육외교 성과
  - ▷ 1982년 3월 체육부 신설로 국민체육진흥을 본격화하고 체육을 생활화하며, 체육을 통한 국민화합과 복지증진 및 국위선양을 도모
- 제6공화국은 전문체육 육성을 목표로 <국민생활체육진흥종합계획(일명 호돌이 계획)>을 수립하였음. 또한 생활체육을 전담할 수 있는 국민생활체육협의회를 만들어 국민생활체육 발전의 제도적 기반을 확고히 구축하고자 하였음
  - ▷ 올림픽 이후 스포츠 활동에 대한 국민의식 개선, 소득수준의 향상, 건강에 대한 관심 증가에 부응하여 국민 모두가 참여할 수 있는 생활체육진흥에 대한 강한의지를 가지기 시작하였음
- 문민정부는 엘리트스포츠에 중점을 두었던 것을 벗어나, 발전이 미흡한 생활체육 중심으로 진흥함으로써 생활체육과 전문체육의 균형 있는 육성을 하고자 하였음. 전문체육을 점차 민간차원으로 이양하고 국민체력 증진과 여가선용을 위한 생활체육의 범국민적 확산에 역점을 두기 시작

## ■ 국민의 정부 체육정책(1998~2002)

- 국민의 정부는 지방화·민간화·다원화라는 환경에 부응하여 체육업무의 분권화·민간 주도화를 추진
- ‘사회 건강은 생활체육에서’ 라는 국정과제를 선정하고 이를 달성하기 위해 국민의 체육활동 참여기회 확대, 체육지도자 양성, 다양한 여가생활을 위한 복합 체육 시설 확충, 경기단체 재정자립기금 지원 및 법인화, 체육 용기구 품질향상 지원, 2002년 월드컵준비 등 6개 주요사업을 선정하여 추진하였음
- 제2차 국민체육진흥5개년계획(1998~2002) 수립하고 생활체육과 전문체육 두 축이 상호 연계 발전되도록 체육발전의 틀을 마련하고자 함

## ■ 참여정부의 체육정책(2003~2007)

- 참여정부는 <참여정부 국민체육진흥5개년계획>에서 생활체육 참여율의 획기적 제고(50%)를 통한 국민 건강 증진 및 삶의 질 향상, 세계 10위 이내의 경기력 유지를 통한 국위선양, 스포츠산업 육성을 통한 국가 발전 및 지역균형 발전, 국제 체육교류의 실질화로 국가 이미지 제고, 남북체육교류 활성화로 남북 화해 분위기 구축을 목표로 설정
- 국민이 참여하는 체육정책 수립 및 집행, 체육단체 등 민간의 자율성 강화를 위한 법·제도 정비 중점추진, 과감한 지방 이양을 통한 분권을 추진정략으로 수립하였음

## ■ 이명박 정부의 체육정책 (2008~2012)

- 국민체육진흥5개년계획은 1993년 1차 계획부터 2003년 3차 계획까지 수립되었음. 2007년 기초연구 후 중단되었고 이후 중장기 계획 없이 매년 업무계획 수준으로 추진하고 있음
- 이명박 정부의 체육정책은 “문화비전 2008~2012” 에서 ‘신나는 한국인 스포츠로 신명나는 나라’ 라는 주제로, 문을 열면 15분 거리에 원하는 스포츠를 즐길 수 있도록 하는 슬로건
- 학교체육 정상화 집중 추진, 체육활동 참여여건 개선을 위해 지역스포츠 클럽 정착

및 활성화, 체육인력 활용 제고 및 국민체력 향상, 전문체육시설 확충을 통한 훈련  
 여건개선, 함께 누리는 장애인 체육을 위해 장애인 생활체육 참여인구 확대, 공공  
 체육시설의 장애인 이용 환경 개선 등 전개

- 목표실현을 위해 1) 국제대회 성공 유치, 개최 및 국제 스포츠 역량 강화, 2) 체육  
 활동 참여여건의 지속적 개선, 3) 서민중심의 생활공감 체육정책 확대강화, 4) 전  
 문체육의 체계적, 전략적 육성, 5) 스포츠산업 시장 확대 및 경쟁력 제고, 6) 스포  
 츠시스템 선진화를 위한 제도적 기반 조성의 7대 핵심과제 및 23개 이행과제를 제  
 시하였음

## ■ 박근혜 정부의 체육정책 (2013~2016)

- “국민행복, 희망의 새 시대” 를 국정비전으로 창의교육과 문화가 있는 삶을 국정  
 목표로 제시
- “꿈과 끼를 키우는 교육” 을 위한 학교체육의 활성화를 추진하면서 체육전담교  
 사, 스포츠강사 확대배치 및 우수스포츠클럽 및 학교운동장 체육활동 여건개선 지  
 원
- 문화재정 2%달성을 위해 기금 재원 균형적 확충
- 문화향유 기회 확대와 문화격차 해소를 위해 생활체육지도자의 장애인시설 파견  
 및 생활체육프로그램 확대 운영, 체육시설의 접근성 향상지원
- 스포츠 활성화로 건강한 삶 구현을 위해 생애주기별 맞춤형 프로그램을 보급 및 통  
 합콜센터(#7330) 운영, 전 국민 스포츠체력인증제 도입, 시군구 종합형 스포츠클  
 럽 설립 추진
- 국가대표 체육지도자 자격 부여 및 진로 지원, 스포츠 강사 처우 개선 등 체육인의  
 복지 강화
- 태릉, 태백, 진천국가대표 훈련장의 효율적 기능 분담 도모, 국군체육부대 확대와  
 해양경찰체육단 증원, 실업팀 창단 지원
- 스포츠산업 육성을 위한 스포츠산업 진흥 중장기 계획 마련 및 관광 산업의 경쟁력  
 강화를 위한 고부가가치의 융복합 관광-레저 산업 육성

## ■ 문재인 정부의 체육정책 (2017~현재)

- 모든 국민이 체육을 즐기는 스포츠 복지국가 구현 위해 스포츠참여기회 확대, ‘국민 스포츠’ 로 전환, 공정한 스포츠 생태계 조성, 체육특기자 입시전형의 획기적 개선, 체육인 복지 증진과 체육지도자의 처우개선, 스포츠산업 육성과 스포츠를 통한 일자리 창출, 2018 평창동계올림픽대회의 성공적 개최지원, 남북체육교류 재개로 남북의 화해 협력
- 스포츠 참여기회 확대 차원에서 ‘국민 스포츠’ 의 확산을 위해 유아, 노인, 청소년, 장애 유형별 맞춤형 스포츠 확대와 초등학교 생존 수영 의무화 추진, 지역단위 공공스포츠클럽 도입과 생활체육시설 대폭 확충 및 공공기관 체육시설 확대 개방
- 체육인 복지 증진과 체육지도자의 처우 개선을 위해 「체육인 복지법」 제정 및 체육인복지재단 설립
- 스포츠산업육성과 스포츠를 통한 일자리 창출을 위해 스포츠기업 확인제 도입 및 창업지원센터 운영과 은퇴선수 취업지원 및 생활체육지도자 배치 의무화
- 체육특기자 입시 전형의 획기적 개선을 위해 공부하는 학생선수 육성을 위한 학습권보장, 체육중점학급운영, 학교체육진흥회 설립과 학교스포츠클럽 활성화 추진
- 체육 분야 남북 및 국제 교류협력 강화를 위해 남북 체육교류 추진과 태권도 경쟁력 제고 및 종목유지 활동 지원
- 2030 스포츠 비전을 통한 정책 추진

## ■ 2030 스포츠 비전

- 1) ‘2030 스포츠 비전’ 의 정의와 방향
  - ‘2030 스포츠 비전’ 은 ‘사람을 위한 스포츠, 건강한 삶과 행복’ 이라는 비전을 실현하기 위한 2030년까지의 스포츠 정책의 방향과 핵심과제를 지속적으로 추진함
  - 국민의 눈높이에 맞는 ‘2030 스포츠 비전’ 을 수립하기 위해 스포츠 현장의 의견 직접 청취, 반영

- 4차례의 권역별 포럼 (서울, 부산, 광주와 대전)과 온라인 질의 포함 총 1,502건의 의견 접수 분석
- 수합 의견들을 실현 가능한 정책으로 채택할 수 있는지를 면밀히 검토하기 위해 전문가 포럼과 관계기관 공동 워크숍 개최

2) 3대 정책 방향 제시 : 운동하기 편한 나라, 스포츠클럽 시스템 정착, 스포츠의 사회적 가치 확산

- 스포츠는 모든 국민이 누려야 할 보편적 복지로 규정함
- 국민이 스포츠를 통해 건강한 삶을 영위할 수 있도록 언제 어디서나 운동하기 편한 환경 조성에 역점을 둠
- 운동프로그램을 확대, 체육시설·지도자 증대, 지역 체육회가 생활체육 활성화 기능을 원활하게 수행할 수 있도록 지원을 확대
- 평창패럴림픽의 감동을 이어가도록 장애인 스포츠프로그램을 확대하고 체육시설 증대 및 장애인생활체육지도자 지속적인 증대
- 차후 보편적 복지로서 스포츠 개념에 충실하도록 ‘스포츠기본법’ 제정과 법령체계 정비 계획
- 학교 및 스포츠클럽 시스템의 조속한 정착과 지속적인 지원
- 종목별 생활 스포츠리그 대회가 활성화, 스포츠클럽이 지역 공동체의 구심적 역할을 할 수 있도록 지원
- 유럽선진국처럼 스포츠클럽 지원 관련 법령을 제정하고, 지자체의 조례 제정 유도 계획하여 스포츠클럽의 조기 정착
- 스포츠클럽이 학교체육시설을 원활하게 활용할 수 있도록 관련제도를 개선하고, 지역체육회가 스포츠클럽 육성에 직간접적으로 참여 방안 마련하여 스포츠클럽의 활성화에 앞장
- 공정·도전·협동이라는 스포츠가 지닌 가치가 사회 전반에 확산 될 수 있는 광범위한 스포츠문화 구성
- 스포츠클럽을 통한 전문선수 육성 발굴, 국가대표 지원체계 선진화

## 3) 4대 추진전략 및 주요 추진 과제

- ‘2030 스포츠 비전’의 4대 추진전략은 ① 개인 차원의 ‘신나는 스포츠’ ② 공동체 차원의 ‘함께하는 스포츠’ ③ 국가 차원의 ‘자랑스러운 스포츠’와 ④ 이를 달성하기 위한 추진체계로서 민주적 거버넌스를 의미하는 ‘풀뿌리 스포츠’이며, 4대 추진전략을 바탕으로 10개의 핵심과제 도출

## ▷ 추진전략 1 : 신나는 스포츠

- 국민들이 스포츠를 신나게 즐길 수 있도록 맞춤형 운동프로그램, 체육시설과 체육지도자 지원을 균형적으로 확대
- 태어난 아이부터 노인까지 생애 스포츠 활동 강화를 위한 다양한 정책을 지원하여 국민복지 활성화
- 2030년까지 전체 국공립 어린이집·유치원에 체육지도자가 파견될 수 있도록 체육지도자 파견 (2017년 기준 415개 지원)을 확대
- 스포츠시설은 10분 이내에 접근할 수 있도록 생활권 기준으로 확충
- 지역주민이 쉽게 접근할 수 있는 장소 (공원, 마을공터, 주민센터 등)에 소규모 실내 스포츠시설 모델을 개발·보급
- 학교체육시설 활용도를 높이기 위해 교육부와 교육지원청과 협의
- 국민들이 수준 높은 스포츠 강습 서비스를 받을 수 있도록 체육지도자 자격제도를 놀이문화와 레저스포츠 분야로의 개선
- 일부 지도자자격 간 통합을 추진하는 한편, 관련 법령의 정비, 양성 전담기관 지정 등을 통해 체육 지도자가 전문성과 윤리적 소양을 함양할 수 있도록 지속적으로 지원
- 스포츠클럽의 운영 장려와 확대에 의한 체육지도자의 일자리 창출
- 체육인의 생활안정과 삶의 질 개선을 위해 사회안전망 구축, 자생적 성장 유도 등을 주요 골자로 하는 「체육인 복지법」 제정도 추진

▷ 추진전략 2 : 함께하는 스포츠

- 모든 국민이 이웃과 함께, 지역사회와 함께, 사회적 약자와 함께 사회통합 가치 실현을 목표로 스포츠를 즐길
- 지역사회 중심, 생활권 중심의 클럽스포츠 시스템 정착을 도모
- 종목별 클럽스포츠 전국지역 리그 대회 개최를 지원하고, 지역스포츠과학센터를 확대 (2017년 기준 8개소 운영 중)해 스포츠클럽 회원도 수준 높은 스포츠과학 서비스 혜택
- 클럽스포츠와 지역의 학교 간 연계 (학교체육시설 활용, 방과 후 체육활동과 학교스포츠클럽 지원 등)를 확대해 스포츠클럽이 지역사회의 구심적 기능을 할 수 있도록 제도적 지원
- 청소년 (약 40만명), 보호·위탁 소년 (약 8천명), 다문화 학생 (약 10만명) 등 함께 활동할 수 있도록 여성가족부, 법무부 등과 협업해 다양한 스포츠 프로그램을 지원
- 장애인 전용 스포츠시설을 대폭 확충 : 장애인 인구밀도 등을 고려한 기초 지자체로 확대하고, 기존 비장애인 스포츠시설도 장애인이 이용할 수 있도록 프리존 설정과 시설 개선

▷ 추진전략 3 : 자랑스러운 스포츠

- 공정·협동·도전이라는 스포츠가치의 사회적 확산을 통한 건강한 스포츠 문화 육성  
성과 활성화
- 스포츠 분야의 비리·부조리 근절 : 징계, 분쟁 조정 등을 관장 독립기관설립 검토  
와 청렴한 스포츠 분야로의 재탄생
- 전문선수 은퇴 후 스포츠 인재 양성 시스템 개선 방안을 마련
- 학교스포츠클럽 활성화, 학교스포츠클럽과 지역스포츠클럽의 연계 등을 통해 우수  
전문선수를 발굴·육성하는 시스템으로 전환
- 스포츠 외교 강화를 통해 나라의 격을 높이고 국제사회 우호 증대
- 태권도 리더스 포럼 개최, 태권도 평화봉사단 파견 등을 통해 태권도 리더십을  
강화하고, 한·중·일 릴레이올림픽 (2018평창-2020동경-2022북경)을 계기로

## 3국 간 스포츠 교류 확대

- 국제올림픽위원회 (IOC), 세계도핑방지기구 (WADA), 종목별 국제연맹 등과 협업체 신규 사업을 발굴하는 등 전략적 대응 방안을 마련
- 평창 올림픽과 패럴림픽 유산의 일환으로 동계 스포츠 전파를 위한 ‘드림프로그램’ 도 지속적으로 확대
- 지역 스포츠산업 혁신을 통해 경제성장과 활성화를 도모
- 스포츠산업 혁신을 위해 산업 성장 추세, 기술경쟁력, 고용효과 등을 고려해 5대 전략 분야를 국책과제로 선정과 육성
- 스포츠 분야는 데이터의 활용 가치가 매우 큰 분야임을 감안해 스포츠 관련 거대 자료를 산업적으로 활용할 수 있는 기반 구축
- 스포츠 분야 산·학·연 협력지구 (클러스터)의 구축, 스포츠공학, 스포츠의학 등 융합 전문 교육과정의 개설을 지원하여 연구, 기술 공급, 창업이 유기적으로 연계되는 산업혁신 토대 구축

## ▷ 추진체계 : 풀뿌리 스포츠-민주적 거버넌스

- 스포츠법과 행정 등 국민과의 소통을 강화하고 국민과 함께 정책에 대해 숙의하는 시스템 도입
- 스포츠 인재 양성시스템 개선, 한국형 스포츠클럽 정착 등을 전문가 토론회 등을 통해 ‘도전과제’ 로 선정
- ‘도전과제’ 에 대해서는 관계 부처, 이해관계자, 전문가 등이 함께 참여하는 온라인 포럼·오프라인 포럼·여론조사 등의 과정을 거쳐 세부 정책 이행계획을 수립 시스템 도입
- 지역 현장에서 국민들에게 스포츠 서비스를 전달하는 주체인 지역체육회를 중심으로 생활스포츠 지원사업이 운영될 수 있도록 관련 제도 지속적으로 개선 발전
- 사·군·구체육회 역량 강화를 위한 우수 인력 지원 (인건비 직접지원, 교육연수 등 간접지원)을 확대하고, 자체적으로 후원금을 모금하고 관리할 수 있도록 관련 제도 개선
- 스포츠기본법의 제정 검토 : 스포츠기본법을 통해 스포츠의 가치와 철학에 대한

사회적 합의를 법률로 규정하고, 스포츠정책의 안정성·일관성을 확보하는데 있음

- 스포츠기본법 제정을 전제로 관련 법령 간 일목요연하게 체계성을 갖출 수 있도록 국민체육진흥법 개정도 함께 추진

## 2) 스포츠 환경변화와 수요변화

### (1) 4차산업과 스포츠

- AI(인공지능), VR(가상현실), 사물인터넷(IoT) 등과 같은 4차 산업혁명의 주요 기술과 융합한 새로운 일자리가 각광받게 될 것으로 전망되는 가운데 21세기 굴뚝 없는 고부가가치 산업 또는 클린산업으로 스포츠산업이 인정받고 있음
- 스포츠와 관련된 재화와 서비스를 통하여 부가가치를 창출하는 스포츠산업은 연관 산업과의 융·복합이라는 광범위한 시장기반을 가지고 있기 때문에 정보통신 분야의 급속한 성장과 함께 중요한 비즈니스 콘텐츠로 부각
- 스포츠 관련 직·간접적인 소비 증대로 문화·관광 등 스포츠 연관 산업과 스포츠서비스산업의 빠른 발전으로 국가 경제를 견인할 신성장 동력산업으로 부상
- AI, VR, IoT 등을 활용한 다양한 형태의 스포츠종목 및 스포츠용품 및 서비스 등이 나타날 발전할 것으로 예상되며, 이에 따라 스포츠 소비자의 스포츠참여 형태나 활동에도 변화가 나타날 것으로 전망됨
- 소비자들의 욕구를 파악하여 선도적으로 AI, VR, IoT 등을 접목한 스포츠용품이나 서비스 등을 개발하고 실현할 필요성이 있음

### (2) 스포츠의 세계화와 경쟁의 심화

- 스포츠의 세계화란 스포츠 영역에서 일어난 일종의 동질화이자 세계의 각 사회 간에 상호의존성의 증대과정으로 스포츠의 세계에서 각국이 보여준 동질화와 각국의 스포츠를 매개로 한 상호의존성이 증가하여 가는 것임

- 이미 스포츠의 세계화는 올림픽경기대회와 월드컵축구대회의 권위가 세계적으로 확장되는 것에서 발견되며, 이를 통해 스포츠 콘텐츠를 소비하는 방식의 변화가 나타나
- 스포츠 세계화가 진전될수록 스포츠의 부가가치는 더욱 높아지고, 특정 유명대회나 스타선수의 미디어 가치 역시 증가하며, 스포츠에 대한 다국적 기업의 지원도 늘어나 개인의 스포츠 관련 소비도 증가할 것으로 예측됨

### (3) 스포츠용품 제조업의 스마트 팩토리화

- 세계 주요국들은 4차 산업혁명에 대한 각국의 대응으로 차별화된 정책과 제조혁신을 통한 국가지원으로 4차 산업혁명을 선도하는 국가로 도약하기 위한 노력을 펼치고 있음
  - ▷ 독일은 「Industry 4.0」의 선도적 추진을 통해 제조 강국으로서의 경쟁력을 확보하고, 주요 정책들은 Industry 4.0과 관련하여 스마트 공장의 최적화, 안정화, 사이버공격에 대한 방어 등 다양한 연구 및 기술개발을 뒷받침하고 있으며, 특히, 제조혁신을 추진하기 위한 9개의 기반 기술들을 중심으로 집중적인 R&D 노력을 기울이고 있음
  - ▷ 미국은 「첨단제조파트너십(AMP2.0)」으로 제조혁신을 위해 산학연협력연구, 제조설비와 인프라 공유체계구축 등 종합적 개선을 주요 목표로 하며, 정책적으로 지원하는 3가지 제조 기술 분야는 제조를 위한 고급 감지, 제어 및 플랫폼(ASCPM), 시각화, 정보학 및 디지털 제조 기술(VIDM), 신소재 제조(AMM)임
  - ▷ 일본은 국가경제 및 사회전반을 변화시키는 국가혁신 프로젝트 「4차 산업혁명 선도 전략」을 발표하면서 사물인터넷, 빅데이터, 인공지능, 로봇 등에 대한 종합적인 로드맵을 제시하고, 각종 법 제도를 정비하며, 주요 유망산업의 발전을 지원하기 위한 인프라 구축을 지원하고 있음
- 문재인 정부는 4대 혁신과제 중 하나로 ‘4차 산업혁명을 선도하는 혁신 창업국가’ 달성을 제시하면서 통령 직속 ‘4차 산업혁명위원회’를 신설하고, 인공지능, 소프트웨어, 하드웨어, 데이터·네트워크 각 분야별 핵심 원천기술 및 이를 활용한 융합기술 개발을 지원하며, 신산업 성장을 위한 규제개선 및 제도 정비를 추진함

- 스포츠용품 제조공정에 ICT를 접목하여 공장 인력의 수가 줄어들게 될 것이며, 고객의 요구사항을 주문으로 받아서 개별 제품을 생산하는 스마트 공장이 발전할 것임
- 스포츠용품 제조공정에 ICT를 접목하여 공장 인력의 수가 줄어들게 될 것이며, 고객의 요구사항을 주문으로 받아서 개별 제품을 생산하는 스마트 공장이 발전할 것임

#### (4) 인터넷 이용자와 소셜 네트워크 서비스(SNS)등의 확산

- 한국인터넷진흥원이 조사한 '2017년 인터넷이용실태조사'결과에 따르면 대한민국의 인터넷 이용자 수는 45,283,046명으로 만 3세 이상 국민 5,017만 명 중 90.3%를 차지하고 있는 것으로 나타남
- 인터넷 이용자 중 88.5%는 모바일 인터넷 이용자로 나타났으며 대부분의 가구(94.1%)와 가구원(89.5%)이 스마트폰을 보유하고 있는 것으로 나타남
- 전 세계의 대부분의 스포츠 이벤트들이 인터넷을 통해 스마트폰을 이용하여 실시간으로 경기를 시청할 수 있기 때문에 전통적인 방식의 미디어인 TV와 라디오 등 모바일 중계가 경쟁 관계에 놓여 있으며, 스마트폰의 지속적 보급, 다양한 어플리케이션, 이동통신사의 중계서비스 등으로 인터넷 플랫폼 시청률이 큰 폭으로 증가하고 있음
- 스포츠팀 및 조직들은 초창기에 인터넷을 단순한 정보를 제공하는 홍보와 인지도 상승에 초점을 맞추어서 이용하였으나 단순한 정보제공이 아니라 쌍방향 소통이 가능한 생산자와 소비자, 팀과 팬들이 서로 소통하고 관계를 발전시킬 수 있는 효과적인 소통 수단으로 인식하고 다양한 방법으로 이용하고 있음
- 스포츠산업 전반에 모바일 인터넷을 활용한 쌍방향 소통을 통해 다양한 서비스 및 제품 등의 소비가 진행될 것이며, 다양한 스포츠 관련 정보의 장으로 활용될 것으로 판단됨

## (5) 고령화 사회에 따른 생활체육에 관심 증대

- ‘2017 인구주택총조사 결과’에 따르면 지난 해 우리나라 65세 이상 인구는 711만 5000명으로 전체 인구의 14.2%를 차지하여 고령사회에 진입하였음
- 국민생활체육실태조사(2017년)에 따르면 60대의 주1회 이상 규칙적 체육활동 참여율이 59.6%(2015년)에서 61.7%(2017년)으로 증가하였고, 70대의 경우 또한 49.7%(2015년)에서 54.6%(2017년)으로 증가하였음
- 체육활동이 의료비 절감에 긍정적인 영향을 미친다는 응답이 60대는 72.9%, 70대 이상은 83.4%로 나타나 체육활동을 통해 건강을 유지하고 의료비를 절감할 수 있다고 믿는 것으로 나타남
- 정부에서는 공공체육시설의 지속적인 확충과 지도자의 보급으로 노인스포츠에 대한 수요를 맞추기 위해 노력하고 있음
- ‘건강한 노년’에 대한 욕구가 증가하고 있는데, 이미 발생한 질병의 사후적 치료보다 질병 발생의 사전적 예방을 의미하는 예방의학이 중시되면서 건강유지를 위한 다양한 생활체육에 대한 수요는 점차 커질 것으로 전망됨
- 고령화로 인해 실버스포츠산업이 증대될 것이며, 이에 따른 다양한 용품과 서비스 프로그램 등의 확대가 필요할 것임
- 노인스포츠에 대한 수요를 맞추기 위해서 노인들이 이용하기에 적합한 스포츠시설 및 프로그램이 확대되어야 할 것이며, 이와 함께 노인스포츠 지도사의 확보가 필요하다고 판단됨

### 3. 전국의 체육시설 현황

#### 1) 전국체육시설 총괄

##### ■ 전국체육시설 총괄 현황

- 2017년 기준 우리나라 전체 체육시설은 등록체육시설업이 517개, 신고체육시설업이 58,367개로 총 58,884개가 운영 중인 것으로 파악되었음
- 시도별로는 경기도가 14,823개로 가장 많은 것으로 나타났으며, 그다음이 11,237개인 서울로 나타남
- 군산시가 속해 있는 전북은 2,220개의 체육시설이 있는 것으로 나타남

[표 I -05] 2017년 시·도 별 체육시설

(단위 : 업소수 : 개소, 면적 : m<sup>2</sup>)

시·도	계		등록체육시설업		신고체육시설업	
	업소수	면적	업소수	면적	업소수	면적
계	58,884	533,275,674	517	499,937,546	58,367	33,338,128
서울	11,237	2,381,158	-	-	11,237	2,381,158
부산	3,313	9,493,466	9	8,212,424	3,304	1,281,042
대구	2,494	2,010,782	2	950,470	2,492	1,060,312
인천	3,293	10,767,144	10	9,651,781	3,283	1,115,363
광주	1,745	2,623,126	4	2,095,341	1,741	527,785
대전	1,779	2,416,785	3	1,734,206	1,776	682,579
울산	1,569	4,185,813	4	3,516,476	1,565	669,337
세종	278	2,600,691	2	2,511,500	276	89,191
경기	14,823	171,342,725	155	162,197,780	14,668	9,144,945
강원	2,052	78,052,475	74	76,370,634	1,978	1,681,841
충북	2,037	36,949,289	37	35,574,845	2,000	1,374,444
충남	2,261	19,798,687	24	18,216,478	2,237	1,582,209

전북	2,110	26,364,793	26	24,665,195	2,084	1,699,598
전남	2,401	36,718,102	40	35,077,431	2,361	1,640,671
경북	3,142	47,285,762	47	44,134,063	3,095	3,151,699
경남	3,551	43,526,746	39	41,421,931	3,512	2,104,815
제주	799	36,758,130	41	33,606,991	758	3,151,139

## 2) 업종별 체육시설

### ■ 등록체육시설

- 2017년을 기준으로 전국에는 517개의 등록체육시설업이 운영 중이며, 이중 골프장이 493개로 가장 많은 것으로 나타났으며, 스키장 18개, 자동차 경주장 6개가 운영 중인 것으로 나타났음
- 2017년을 기준으로 군산시가 속해 있는 전라북도에는 등록체육시설 중 골프장만이 운영 중인 것으로 나타났음
- 군산시에는 1개의 골프장만 운영 중임

[표 I -06] 2017년 전국 등록체육시설업

(단위 : 개소, m<sup>2</sup>, 홀)

구분 업종별	업소수 (개소)	면적 (m <sup>2</sup> )	시설 규모
합계	517	501,388,309	
골프장	소계	493	472,462,733 홀수 → 9,008홀
	회원제	190	228,415,861 홀수 → 4,131홀
	정규대중	-	-
	일반대중	303	244,046,872 홀수 → 4,877홀
	간이	-	-
스키장	18	25,597,002 슬로프 → 193면	
자경 동주 차장	소계	6	트랙면적 → 255,868m <sup>2</sup>
	2륜차	2	트랙면적 → 73,441m <sup>2</sup>
	4륜차	4	트랙면적 → 182,427m <sup>2</sup>

- 2017년 기준, 전국 493개의 골프장 중 회원제는 190개, 대중제는 303개가 운영 중인 것으로 나타났으며, 시도별로는 경기도가 회원제 76개, 대중제가 73개, 총 149개로 가장 많은 것으로 파악됨
- 2017년 기준 군산시가 속해 있는 전라북도에는 25개의 골프장이 있으며, 5개의 회원제와 20개의 대중제 골프장이 있는 것으로 파악됨

[표 I -07] 2017년 전국 시·도별 골프장 현황

(단위 : 개소, m<sup>2</sup>, 홀)

시·도별 구분	전 국	서 울	부 산	대 구	인 천	광 주	대 전	울 산	세 종
총	업 소 수 493	-	9	2	9	4	5	4	2
계	면 적 457,596,135	-	8,212,424	787,189	9,209,582	2,095,341	1,734,206	3,516,476	2,511,500
	홀 수 9,008	-	162	27	224	45	36	73	45
회	업 소 수 188	-	6	1	2	1	3	2	1
원	면 적 222,642,659	-	7,282,508	769,047	1,583,831	877,423	1,156,423	2,854,062	1,501,840
제	홀 수 4,131	-	135	18	36	18	18	54	27
대	업 소 수 305	-	3	1	7	3	2	2	1
중	면 적 234,953,476	-	929,916	181,42	7,625,751	1,217,918	577,783	662,414	1,009,660
제	홀 수 4,877	-	27	9	188	27	18	19	18
시·도별 구분	경 기	강 원	충 북	충 남	전 북	전 남	경 북	경 남	제 주
총	업 소 수 149	60	36	24	25	40	47	38	41
계	면 적 158,227,708	56,978,697	35,027,620	18,216,478	20,627,595	36,498,193	44,134,063	40,885,389	33,606,991
	홀 수 2,931	1,085	694	384	446	717	873	765	726
회	업 소 수 76	20	11	7	5	7	13	14	21
원	면 적 100,253,990	24,428,370	11,191,301	5,941,063	4,696,454	8,252,070	16,226,534	19,313,894	22,087,051
제	홀 수 1,773	450	225	117	99	153	315	342	450
대	업 소 수 73	40	25	17	20	33	34	24	20
중	면 적 57,973,718	32,550,327	23,836,319	12,275,415	15,931,141	26,825,361	27,907,529	21,571,495	11,519,940
제	홀 수 1,158	635	469	267	347	564	558	423	276

## ■ 신고체육시설

- 2017년을 기준으로 전국에는 총 58,367개의 신고체육시설이 운영 중이며, 이중 당구장이 22,495개로 가장 많았으며, 그다음으로 태권도장과 같은 체육도장이 14,592개인 것으로 나타났음
- 골프연습장은 10,089개가 운영 중인 것으로 나타났음

[표 I -08] 2017년 전국 신고체육시설 현황

(단위 : 개소, m<sup>2</sup>, 척, 타석)

구분 업종별	업소수 (개소)	면적 (m <sup>2</sup> )	시설 규모
합계	58,367	33,338,129	
요트장	17	232,375	요트수 → 310척
조정장	-	-	-
카누장	4	78,208	카누수 → 126척
빙상장	38	157,861	빙판면적 → 52,504m <sup>2</sup>
승마장	172	3,542,767	마장면적 → 497,667m <sup>2</sup>
종합체육시설	245	1,008,376	총면적 → 541,930m <sup>2</sup>
수영장	소계	750	2,171,115
	실내	579	1,313,138
	실외	171	857,977
체육도장	소계	14,522	3,300,244
	권투	1,464	472,968
	레슬링	31	6,796
	유도	458	111,643
	검도	817	245,955
	태권도	11,447	2,406,773
	우슈	305	56,109
골프연습장	소계	9,965	12,907,462
	실내	2,225	1,155,099
	실외	1,621	727,494
스크린	스크린타석수 → 5,916타석		
체력단련장	1,135	8,221,648	타석수 → 35,693타석
당구장	201	905,074	일반타석수 → 7,498타석

구분 업종별	업소수 (개소)	면적 (㎡)	시설 규모
썰매장	스크린타석수 → 894타석		
무도장	4,783	1,898,147	타석수 → 24,464타석
무도학원	8,942	3,589,461	운동전용면적 → 2,178,027㎡

■ 요트장

- ▶ 2017년 기준으로 전국에는 총 18개의 요트장이 운영 중이며, 이중 경남에 9개가 위치하고 있는 것으로 나타났음
- ▶ 2017년 기준 전라북도에는 요트장이 없는 것으로 나타났음
- ▶ 서해와 새만금이 있는 군산시에 요트장이 없는 것으로 나타남

[표 I -09] 2017년 전국 요트장 현황

(단위 : 개소, ㎡, 척)

시·도별 구분	전국	서울	부산	대구	인천	광주	대전	울산	세종
업소수	17	1	-	-	-	-	-	-	-
면적	232,375	27,620	-	-	-	-	-	-	-
요트수	297	34	-	-	-	-	-	-	-
시·도별 구분	경기	강원	충북	충남	전북	전남	경북	경남	제주
업소수	-	-	-	1	-	2	2	9	2
면적	-	-	-	1,653	-	42,098	630	116,557	43,817
요트수	-	-	-	20	-	68	21	162	5

■ 승마장

- ▶ 2017년을 기준으로 전국에는 총 172개의 승마장이 운영 중이며, 이중 경기도가 가장 많은 53개를 보유하고 있었으며, 그다음으로 경상북도가 25개인 것으로 나타났음
- ▶ 2017년을 기준으로 전라북도에는 총 12개의 승마장이 운영 중인 것으로 나타났음

[표 I - 10] 2017년 전국 승마장 현황

(단위 : 개소, m<sup>2</sup>)

시·도별 구분	전국	서울	부산	대구	인천	광주	대전	울산	세종
업소수	172	-	5	1	4	-	2	-	3
면적	3,526,451	-	28,537	4,152	4,952	-	29,846	-	8,939
마장면적	478,205	-	15,628	642	2,927	-	6,855	-	2,283
시·도별 구분	경기	강원	충북	충남	전북	전남	경북	경남	제주
업소수	53	6	7	6	12	10	25	16	22
면적	1,129,629	40,936	27,866	39,365	141,782	93,093	800,361	211,216	982,093
마장면적	156,251	16,859	12,743	10,141	34,365	42,501	119,860	25,532	51,080

■ 종합체육시설

- ▷ 2017년을 기준으로 전국에는 총 245개의 종합체육시설이 운영 중이며, 이중 서울에 67개, 경기도에 66개가 위치하고 있는 것으로 나타났음
- ▷ 2017년을 기준으로 전라북도에는 총 3개의 종합체육시설이 운영 중인 것으로 나타났음
- ▷ 군산시에는 1개의 종합체육시설이 있음

[표 I - 11] 2017년 전국 종합체육시설 현황

(단위 : 개소, m<sup>2</sup>)

시·도별 구분	전국	서울	부산	대구	인천	광주	대전	울산	세종
업소수	245	67	18	14	6	7	7	4	1
면적	787,035	211,904	52,909	43,973	12,610	9,903	30,227	2,626	1,301
총면적	512,310	36,057	27,923	36,780	5,087	9,086	22,459	6,816	1,301
시·도별 구분	경기	강원	충북	충남	전북	전남	경북	경남	제주
업소수	66	4	5	7	3	6	11	16	3
면적	328,752	8,367	8,666	21,189	2,929	3,998	36,777	37,070	6,785
총면적	239,094	6,865	4,115	17,335	3,998	37,854	28,269	22,733	6,786

■ 수영장

- ▶ 2017년을 기준으로 전국에는 총 750개의 수영장이 운영 중이며, 이중 실내 수영장이 579개, 실외 수영장이 171개인 것으로 나타났음. 또한 시도별로는 경기도가 216개, 서울이 121개, 강원도가 45개의 수영장을 보유한 것으로 파악되었음
- ▶ 2017년을 기준으로 전라북도에는 총 22개의 수영장이 운영 중인 것으로 나타났음
- ▶ 군산시에는 2개의 공공체육시설 수영장이 있음

[표 I -12] 2017년 전국 수영장 현황

(단위 : 개소, m<sup>2</sup>)

시·도별 구분		전국	서울	부산	대구	인천	광주	대전	울산	세종
총	업소수	750	121	41	26	26	16	27	15	6
	면적	2,166,791	137,345	59,392	35,303	54,184	51,288	72,924	18,737	17,279
계	수영조	404,937	36,057	16,736	11,454	12,352	46,072	17,383	5,292	2,644
	실	업소수	579	113	35	23	20	16	26	12
내	면적	1,306,157	92,041	29,425	27,201	23,080	51,288	70,631	11,743	14,841
	수영조	257,719	26,989	7,798	8,403	7,225	46,072	15,585	3,567	2,644
실	업소수	171	8	6	3	6	-	1	3	1
	면적	860,634	45,304	29,967	8,102	31,104	-	2,293	6,994	2,438
외	수영조	147,218	9,068	8,938	3,051	5,127	-	1,798	1,725	-
시·도별 구분		경기	강원	충북	충남	전북	전남	경북	경남	제주
총	업소수	216	45	15	41	22	36	34	32	31
	면적	555,816	142,270	39,926	83,098	30,553	188,477	68,604	47,161	568,758
계	수영조	110,977	26,593	8,425	34,126	9,152	21,831	14,667	14,762	17,446
	실	업소수	158	28	11	24	14	28	24	25
내	면적	197,526	36,537	25,850	52,070	14,228	134,045	49,765	32,725	450,142
	수영조	51,168	10,842	5,493	23,143	4,462	18,080	9,257	8,966	10,327
실	업소수	58	17	4	17	8	8	10	7	14
	면적	358,290	105,733	14,076	31,028	16,325	54,432	18,839	14,436	118,616
외	수영조	59,809	15,751	2,932	10,983	4,690	3,751	5,410	5,796	7,119

[표 I -13] 2017년 전국 체육도장 현황

(단위 : 개소, m<sup>2</sup>)

시·도별 구분	전국									
	전국	서울	부산	대구	인천	광주	대전	울산	세종	
총	업소수	14,522	2,289	865	780	902	509	480	357	101
계	면적	3,281,421	244,208	144,587	262,859	125,641	153,533	90,115	61,729	15,824
권	업소수	1,464	400	68	74	97	47	48	43	6
투	면적	471,483	46,676	16,678	18,519	14,901	82,959	10,243	8,971	687
레	업소수	31	7	8	-	2	1	3	-	2
슬	면적	6,796	1,028	2,545	-	372	215	625	-	182
링	업소수	458	80	46	20	27	13	16	5	1
유	면적	110,128	8,408	8,049	3,809	3,325	3,485	4,601	1,101	92
도	업소수	817	135	56	34	44	20	26	16	8
검	면적	244,942	18,033	10,855	7,630	8,059	7,416	5,793	2,874	3,201
도	업소수	11,447	1,652	681	641	726	426	381	291	83
태	면적	2,391,971	168,216	105,729	230,507	98,220	59,106	67,928	48,438	11,347
권	업소수	305	15	6	11	6	2	6	2	1
도	면적	56,101	1,847	731	2,394	764	352	925	345	406
우	업소수	305	15	6	11	6	2	6	2	1
슈	면적	56,101	1,847	731	2,394	764	352	925	345	406

시·도별 구분	지역별									
	경기	강원	충북	충남	전북	전남	경북	경남	제주	
총	업소수	3,957	368	593	523	461	513	799	897	128
계	면적	1,174,977	82,583	111,476	174,436	90,621	182,281	166,724	170,319	48,331
권	업소수	404	29	51	47	33	30	41	43	3
투	면적	190,651	12,286	13,750	12,050	7,059	12,703	9,734	14,120	981
레	업소수	5	1	-	-	-	-	-	2	-
슬	면적	741	383	-	-	-	-	-	705	-
링	업소수	103	14	18	21	14	23	20	26	11
유	면적	46,030	2,086	3,887	4,590	2,463	7,103	3,544	4,936	4,225
도	업소수	202	33	44	26	34	36	42	55	6
검	면적	106,155	12,279	7,097	11,189	7,050	13,694	11,817	11,801	1,012
도	업소수	3,219	283	290	425	374	419	690	760	106
태	면적	827,415	53,912	52,181	145,985	72,887	146,193	140,367	136,833	41,509
권	업소수	24	8	190	4	6	5	6	11	2
도	면적	3,985	1,637	34,561	622	1,162	2,588	1,262	1,924	604

■ 체육도장

- ▷ 2017년을 기준으로 전국에는 총 14,522개의 체육도장이 운영 중이며, 이중 태권도장이 11,447개로 가장 많은 것으로 나타났음
- ▷ 시도별로 살펴보면, 경기도가 가장 많은 3,219개, 그다음으로 서울에 1,652개가 운영 중인 것으로 파악되었음
- ▷ 2017년을 기준으로 전라북도에는 총 374개의 체육도장이 운영 중인 것으로 나타났음

■ 골프연습장

- ▷ 2017년을 기준으로 전국에는 총 9,965개의 골프연습장이 운영 중이며, 이중 실내연습장은 3,852개, 실외 연습장은 1,331개, 스크린 연습장은 4,757개인 것으로 파악되었음
- ▷ 2017년을 기준으로 전라북도에는 총 349개의 골프연습장이 운영 중인 것으로 나타났음

[표 I -14] 2017년 전국 골프연습장 현황

(단위 : 개소, m<sup>2</sup>, 타석)

시·도별 구분		전국	서울	부산	대구	인천	광주	대전	울산	세종
총	업소수	9,965	1,708	572	505	418	261	274	381	36
	면적	12,873,524	651,975	499,949	375,587	503,241	143,589	233,307	353,345	26,445
계	타석수	102,677	14,347	4,923	5,489	4,858	2,369	2,856	4,196	305
	업소수	3,852	922	269	275	166	147	106	161	-
실	면적	1,885,879	308,455	91,104	126,779	64,241	26,860	51,150	82,554	-
	타석수	34,464	7,919	997	2,850	1,692	626	1,051	1,686	-
내	업소수	1,331	161	75	48	65	22	46	45	4
	면적	9,061,759	127,375	307,702	166,891	371,134	70,992	132,848	203,798	13,275
외	타석수	43,770	2,704	2,538	1,576	1,954	1,078	1,135	1,474	117
	업소수	4,757	625	228	179	187	92	122	175	32
스크린	면적	1,925,886	216,145	101,143	81,917	67,866	45,737	49,309	66,993	13,170
	타석수	24,443	3,724	1,388	1,063	1,212	665	670	1,036	188

시·도별 구분		경기	강원	충북	충남	전북	전남	경북	경남	제주
		총	업소수	2,652	352	345	370	349	357	600
계	면적	3,368,159	785,752	612,485	860,289	579,872	461,773	1,480,568	926,955	1,044,171
	타석수	26,661	4,018	3,852	4,434	4,324	4,135	7,181	8,587	410
실	업소수	916	89	87	73	110	67	164	289	2
	면적	676,664	30,638	55,495	36,818	80,157	29,570	76,979	134,900	10,229
내	타석수	8,711	905	824	662	1,402	671	1,422	2,947	31
	업소수	263	83	56	67	58	82	123	110	28
외	면적	2,231,958	690,536	478,358	711,260	422,163	355,911	1,259,468	670,839	912,214
	타석수	12,674	2,156	1,884	2,389	1,888	2,422	4,096	3,897	103
스	업소수	1,473	180	202	230	181	208	313	295	61
	면적	459,537	64,578	78,632	112,211	77,552	76,292	144,121	121,216	121,728
크	업소수	5,276	957	1,144	1,383	1,034	1,042	1,663	1,743	276
	면적									

■ 체력단련장

- ▷ 2017년을 기준으로 전국의 체력단련장은 총 8,942개가 있는 것으로 나타났으며, 이중 서울에 2,296개, 경기도에 1,984개가 위치하고 있는 것으로 나타났음
- ▷ 2017년을 기준으로 전라북도에는 총 273개의 체력단련장이 운영 중인 것으로 나타났음

[표 I - 15] 2017년 전국 체력단련장 현황

(단위 : 개소, m<sup>2</sup>)

시·도별 구분		전국	서울	부산	대구	인천	광주	대전	울산	세종
		업소수	8,942	2,296	654	438	464	252	301	177
운동전용면적	면적	3,447,553	524,767	246,948	170,447	110,103	89,083	101,718	83,443	6,332
	운동전용면적	2,132,723	277,484	197,725	119,672	113,632	81,711	96,770	59,529	6,332
시·도별 구분		경기	강원	충북	충남	전북	전남	경북	경남	제주
		업소수	1,984	232	250	281	273	244	423	529
운동전용면적	면적	842,201	237,468	85,333	118,684	121,706	137,681	253,157	209,069	251,321
	운동전용면적	518,815	88,466	73,679	66,915	103,559	72,856	122,860	144,972	33,050

▪ 당구장

- ▶ 2017년을 기준으로 전국에는 총 22,630개가 있는 것으로 나타났으며, 경기도에 5,503개, 서울에 4,635개가 운영 중인 것으로 파악됨
- ▶ 2017년을 기준으로 전라북도에는 총 920개의 당구장이 운영 중인 것으로 나타났다

[표 I -16] 2017년 전국 당구장 현황

(단위 : 개소, m<sup>2</sup>)

시·도별 구분	전국	서울	부산	대구	인천	광주	대전	울산	세종
업소수	22,630	4,635	1,083	629	1,425	657	634	608	95
면적	5,126,321	498,513	219,575	141,255	253,517	68,809	112,770	132,211	12,791
당구대	141,013	20,657	8,798	5,180	9,999	4,697	4,120	3,743	641
시·도별 구분	경기	강원	충북	충남	전북	전남	경북	경남	제주
업소수	5,503	906	754	963	920	1,142	1,128	1,237	311
면적	1,416,809	143,387	275,711	221,960	679,854	263,288	218,054	301,669	184,675
당구대	37,733	4,850	4,768	6,636	6,973	6,965	7,597	7,763	606

▪ 썰매장

- ▶ 2017년 기준으로 전국에 썰매장은 총 136개가 있는 것으로 나타났음
- ▶ 시도별로는 경기도에 가장 많은 36개가 운영 중이며 강원도는 두 번째로 많은 32개가 운영 중인 것으로 파악됨
- ▶ 2017년을 기준으로 전라북도에는 총 8개의 썰매장이 운영 중인 것으로 나타났음

[표 I -17] 2017년 전국 썰매장 현황

(단위 : 개소, m<sup>2</sup>)

시·도별 구분	전국	서울	부산	대구	인천	광주	대전	울산	세종
업소수	136	3	4	3	4	1	1	3	-
면적	1,020,420	31,338	14,880	8,189	40,286	3,000	3,814	14,733	-
슬로프길이	13,290	150	117	286	241	70	115	172	-
시·도별 구분	경기	강원	충북	충남	전북	전남	경북	경남	제주
업소수	36	32	11	7	8	6	8	8	1
면적	285,878	164,798	205,330	50,747	45,171	27,154	103,099	24,549	498
슬로프길이	3,650	3,948	1,032	641	985	556	1,114	512	-

■ 무도장

- ▷ 2017년을 기준으로 전국에는 총 84개의 무도장인 운영 중이며, 이중 경기도에 가장 많은 26개가 위치하고 있는 것으로 나타났음
- ▷ 2017년을 기준으로 전라북도에는 총 2개의 무도장이 운영 중인 것으로 나타났음

[표 I -18] 2017년 전국 무도장 현황

(단위 : 개소, m<sup>2</sup>)

시·도별 구분	전국	서울	부산	대구	인천	광주	대전	울산	세종
업소수	84	8	-	4	7	-	1	-	-
면적	26,068	3,698	-	1,669	1,515	-	-	-	-
바닥면적	19,523	2,701	-	1,514	1,049	-	445	-	-
시·도별 구분	경기	강원	충북	충남	전북	전남	경북	경남	제주
업소수	26	2	4	11	2	2	4	4	9
면적	7,960	719	897	2,044	718	2,533	1,374	1,339	1,602
바닥면적	7,161	699	493	1,486	718	815	1,150	977	315

■ 무도학원

- ▷ 2017년을 기준으로 전국에는 총 876개의 무도학원이 운영 중이며, 이중 경기도에 가장 많은 182개, 그다음으로 서울에 111개가 위치하고 있는 것으로 나타났음
- ▷ 2017년을 기준으로 전라북도에는 총 34개의 무도학원이 운영 중인 것으로 나타났음

[표 I -19] 2017년 전국 무도학원 현황

(단위 : 개소, m<sup>2</sup>)

시·도별 구분	전국	서울	부산	대구	인천	광주	대전	울산	세종
업소수	862	96	60	90	26	38	48	20	2
면적	145,277	11,369	9,032	11,980	5,331	8,580	5,648	2,514	281
바닥면적	95,700	9,537	7,457	9,558	3,723	3,277	6,061	1,861	281
시·도별 구분	경기	강원	충북	충남	전북	전남	경북	경남	제주
업소수	172	28	14	21	34	40	59	67	47
면적	25,504	5,006	2,323	3,381	6,391	15,044	13,018	11,704	18,774
바닥면적	20,534	4,025	2,215	2,854	5,269	5,820	9,500	7,084	3,894

## 4. 군산시 공공체육시설 현황

### ■ 군산시 공공체육시설 현황

- 군산시의 공공체육시설은 총 44개의 시설이 있는 것으로 나타남

[표 I -20] 군산시 공공체육시설 현황

구분	시설명	면적 및 현황		준공연도	
		면적	경기장현황		
1	주경기장	6,472㎡	인조잔디 1면(105*68), 8레인 트랙	1980	
2	야구장	13,176㎡	인조잔디	1989	
3	실내체육관	10,821㎡	1,860㎡(45×52m)	1991	
4	월명 종합 경기장	수영장	1,722㎡	6레인, 유아풀	1993
5		테니스장	164㎡	인조잔디 9면, 하드코트 1면	1983
6		게이트볼장	1,189㎡	실내 인조잔디 2면, 실외 인조잔디 2면	2005
7		족구장	986㎡	인조잔디 2면	2009
8	씨름장	305.8㎡	씨름장 D=14m	2016	
9	축구장	10,000㎡	인조잔디 1면(105*68)	2012	
10	국민 체육 센터	수영장	1,736㎡	5레인, 유아풀	2004
11		게이트볼장	598㎡	실내 인조잔디 1면	2010
12		족구장	630㎡	인조잔디 1면	2012
13	테니스장	1,500㎡	인조잔디 2면	2012	
14	축구장	12,054㎡	인조잔디 1면(105*68)	2005	
15	금강 공원	제1야구장	10,000㎡	인조잔디	2008
16		제2야구장	7,800㎡	토사	2008
17		리틀야구장	4,300㎡	토사	2013
18	수송 공원	축구장	28,677㎡	인조잔디 1면(101*68)	2008
19		파크골프장	28,677㎡	9홀	2013
20	축구장	14,704㎡	인조잔디 1면(107*64)	2015	
21	생말 공원	테니스장	2,300㎡	하드코트 4면	2013
22		풋살장	1,140㎡	인조잔디 1면	2016
23		농구장	680㎡	우레탄코트 1면	2016
24	소룡 공원	족구장	3,000㎡	우레탄코트 2면	2011
25		풋살장	2,600㎡	인조잔디 2면	2011

26	월명공원 테니스장	8,043㎡	인조잔디 3면	1975
27	군봉축구장	8,000㎡	인조잔디 1면(101*64)	2012
28	실내배드민턴장	4,527㎡	15면	2015
29	아외수영장	11,617㎡	성인풀, 어린이풀, 유아풀	2016
30	문화센터 물놀이장	1,300㎡	유아풀 128㎡, 어린이풀 249㎡ 데크 250㎡	2015
31	인공암벽장	366㎡	외부암장, 내부암장	2003
32	진남정 궁도장	387㎡	사대 21면	2006
33	장애인체육관	4,679㎡	다목적체육관, 소운동실 3개소, 체력단련실	2017
34	옥구읍 게이트볼장	468㎡	실내 인조잔디 1면	2007
35	서수면 게이트볼장	422㎡	실내 인조잔디 1면	2013
36	회현면 게이트볼장	375㎡	실내 인조잔디 1면	2013
37	임피면 서항게이트볼장	458㎡	실내 인조잔디 1면	2013
38	임피면 전천후게이트볼장	396㎡	실내 인조잔디 1면	2007
39	옥서면 게이트볼장	484㎡	실외 인조잔디 1면	2013
40	성산면 게이트볼장	374㎡	실내 인조잔디 1면	1996
41	나포면 게이트볼장	445㎡	실내 인조잔디 1면	2007
42	나포면 전천후게이트볼장	459㎡	실외 마사토 1면	2007
43	대야게이트볼장	315㎡	실내 인조잔디 1면	2009
44	개정면 게이트볼장	375㎡	실외 인조잔디 1면	2013

■ 축구장

- ▶ 군산시의 공공체육시설 중 축구장은 총 6개가 있는 것으로 나타남
- ▶ 축구장의 위치를 살펴보면 도심지역에 4개가 밀집되어있는 것으로 나타나 읍면 지역에서 접근성이 떨어질 수 있을 것으로 판단됨
- ▶ 읍·면지역에 축구장을 추가로 확보하여 시 전역에 균형적 배치를 해야 할 필요성이 있을 것으로 판단됨

[표 I -21] 축구장 현황

구분	시설명	소유기관	부지면적(㎡)	위치
소 계	6개소		79,907	
1	월명종합경기장	군산시	6,472	
2	국민체육센터	군산시	10,000	
3	금강공원	군산시	12,054	
4	수송공원	군산시	28,677	
5	군봉축구장	군산시	8,000	
6	생말공원	군산시	14,704	

■ 야구장

- ▷ 군산시의 공공체육시설 중 야구장은 총 4개가 있는 것으로 나타남
- ▷ 야구장의 위치를 살펴보면 도심지역에 4개가 모두 밀집되어 있는 것으로 나타남
- ▷ 읍·면지역에 야구장을 신축하여 많은 시민들이 편리하게 이용할 수 있도록 해야 할 것임

[표 I -22] 야구장 현황

구분	시설명	소유기관	부지면적(㎡)	위치
소 계	4개소		35,276	
1	월명종합경기장	군산시	13,176	
2	금강공원(제10야구장)	군산시	10,000	
3	금강공원(제20야구장)	군산시	7,800	
4	금강공원(리틀야구장)	군산시	4,300	

■ 실내체육관

- ▶ 군산시의 공공체육시설 중 실내체육관은 총 2개가 있는 것으로 나타남
- ▶ 1개의 종합실내체육관과 1개의 장애인체육관이 있는 것으로 나타남
- ▶ 추가적인 실내체육관 건립을 통해 실내체육관의 이용을 확대시킬 수 있도록 해야 할 것으로 판단됨

[표 I -23] 실내체육관 현황

구분	시설명	소유기관	부지면적 (㎡)	위치
소 계	2개소		15,500	
1	월명종합경기장	군산시	10,821	
2	장애인체육관	군산시	4,679	

■ 주경기장

- ▶ 군산시의 공공체육시설 중 주경기장은 총 1개가 있는 것으로 나타남
- ▶ 주경기장은 월명 종합 경기장내에 있으며 인조잔디 1면(105\*68)과 8레인 트랙이 설치되어 있음

[표 I -24] 주경기장 현황

구분	시설명	소유기관	부지면적(㎡)	위치
소 계	1개소		6,472	
1	월명종합경기장	군산시	6,472	

■ 테니스장

- ▷ 군산시의 공공체육시설 중 테니스장은 총 4개가 있는 것으로 나타남
- ▷ 동북지역과 서남지역에 테니스장이 없는 것으로 나타나 이들 지역에 추가적인 배치가 필요할 것으로 판단됨

[표 I -25] 테니스장 현황

구분	시설명	소유기관	부지면적(㎡)	위치
소 계	4개소		12,007	
1	월명종합경기장	군산시	164	
2	국민체육센터	군산시	1,500	
3	생말공원	군산시	2,300	
4	월명공원 테니스장	군산시	8,043	

■ 수영장

- ▷ 군산시의 공공체육시설 중 수영장은 총 3개가 있는 것으로 나타남
- ▷ 2개의 실내수영장과 1개의 야외수영장이 있는 것으로 나타남
- ▷ 동북지역과 서남지역에 수영장이 없는 것으로 나타나 이들 지역에 추가적인 배치가 필요할 것으로 판단됨

[표 I -26] 수영장 현황

구분	시설명	소유기관	부지면적(㎡)	위치
소 계	3개소		15,075	
1	월명종합경기장	군산시	1,722	
2	국민체육센터	군산시	1,736	
3	야외수영장	군산시	11,617	

■ 족구장

- ▷ 군산시의 공공체육시설 중 족구장은 총 3개가 있는 것으로 나타남
- ▷ 동 지역에 2개의 족구장과 면 지역에 1개의 족구장이 있는 것으로 나타남

[표 I -27] 족구장 현황

구분	시설명	소유기관	부지면적(m <sup>2</sup> )	위치
소 계	3개소		4,616	
1	월명종합경기장	군산시	986	
2	국민체육센터	군산시	630	
3	소룡공원	군산시	3,000	

■ 씨름장

- ▷ 군산시의 공공체육시설 중 씨름장은 총 1개가 있는 것으로 나타남
- ▷ 씨름장은 월명 종합 경기장 내에 위치하고 있음

[표 I -28] 씨름장 현황

구분	시설명	소유기관	부지면적(m <sup>2</sup> )	위치
소 계	1개소		305.8	
1	월명종합경기장	군산시	305.8	

■ 파크골프장

- ▷ 군산시의 공공체육시설 중 파크골프장은 총 1개가 있는 것으로 나타남
- ▷ 파크골프장은 수송공원 내에 위치하고 있음
- ▷ 실버스포츠로 인기를 얻고 있는 파크골프장을 노인들의 접근성을 위해 읍·면지역에 고르게 배치할 필요성이 있을 것으로 판단됨

[표 I -29] 파크골프장 현황

구분	시설명	소유기관	부지면적(㎡)	위치
소 계	1개소		28,677	
1	수송공원 파크골프장	군산시	28,677	

■ 풋살장

- ▷ 군산시의 공공체육시설 중 풋살장은 총 2개가 있는 것으로 나타남
- ▷ 생말공원과 소룡공원 내에 각각 위치하고 있음

[표 I -30] 풋살장 현황

구분	시설명	소유기관	부지면적(㎡)	위치
소 계	2개소		3,740	
1	생말공원 풋살장	군산시	1,140	
2	소룡공원 풋살장	군산시	2,600	

■ 농구장

- ▷ 군산시의 공공체육시설 중 농구장은 총 1개가 있는 것으로 나타남
- ▷ 생말공원과 소룡공원 내에 각각 위치하고 있음

[표 I -31] 농구장 현황

구분	시설명	소유기관	부지면적(m <sup>2</sup> )	위치
소 계	1개소		680	
1	생말공원 농구장	군산시	680	



■ 배드민턴장

- ▷ 군산시의 공공체육시설 중 배드민턴장은 총 1개가 있는 것으로 나타남
- ▷ 4,527m<sup>2</sup>로 15면이 설치되어 있음

[표 I -32] 배드민턴장 현황

구분	시설명	소유기관	부지면적(m <sup>2</sup> )	위치
소 계	1개소		4,527	
1	실내배드민턴장	군산시	4,527	



- 인공암벽장
  - ▷ 군산시의 공공체육시설 중 인공암벽장은 총 1개가 있는 것으로 나타남
  - ▷ 외부암장, 내부암장이 설치되어 있음

[표 I -33] 인공암벽장 현황

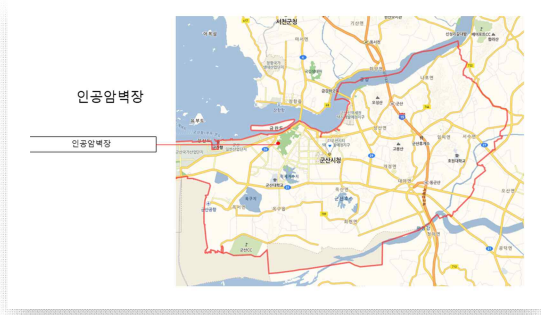
구분	시설명	소유기관	부지면적(m <sup>2</sup> )	위치
소 계	1개소		366	
1	인공암벽장	군산시	366	

- 궁도장
  - ▷ 군산시의 공공체육시설 중 궁도장은 총 1개가 있는 것으로 나타남
  - ▷ 21면의 사대가 설치되어 있음

[표 I -34] 궁도장 현황

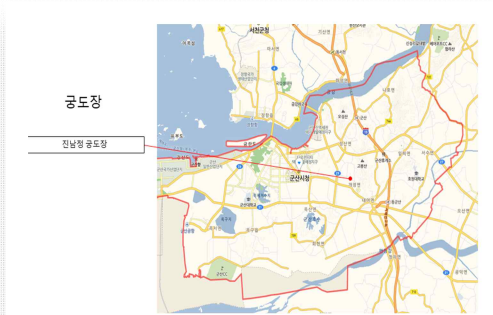
구분	시설명	소유기관	부지면적(m <sup>2</sup> )	위치
소 계	1개소		387	
1	진남정 궁도장	군산시	387	

■ 게이트볼장

- ▷ 군산시의 공공체육시설 중 게이트볼장은 총 13개가 있는 것으로 나타남
- ▷ 2개의 전천후 게이트볼장과 11개의 일반 게이트볼장이 있음
- ▷ 게이트볼장은 군산시에서 가장 많은 수의 시설이 존재하고 있으며, 읍·면·동에 비교적 고루 분포되어 있음

[표 I -35] 게이트볼장 현황

구분	시설명	소유기관	부지면적(㎡)
소 계	13개소		6,358
1	월명 종합 경기장	군산시	1,189
2	옥구읍 게이트볼장	군산시	468
3	서수면 게이트볼장	군산시	422
4	회현면 게이트볼장	군산시	375
5	임피면 서항 게이트볼장	군산시	458
6	임피면 전천후 게이트볼장	군산시	396
7	옥서면 게이트볼장	군산시	484
8	성산면 게이트볼장	군산시	374
9	나포면 게이트볼장	군산시	445
10	대야 게이트볼장	군산시	315
11	나포면 전천후 게이트볼장	군산시	459
12	개정면 게이트볼장	군산시	375
13	국민체육센터	군산시	598

위치

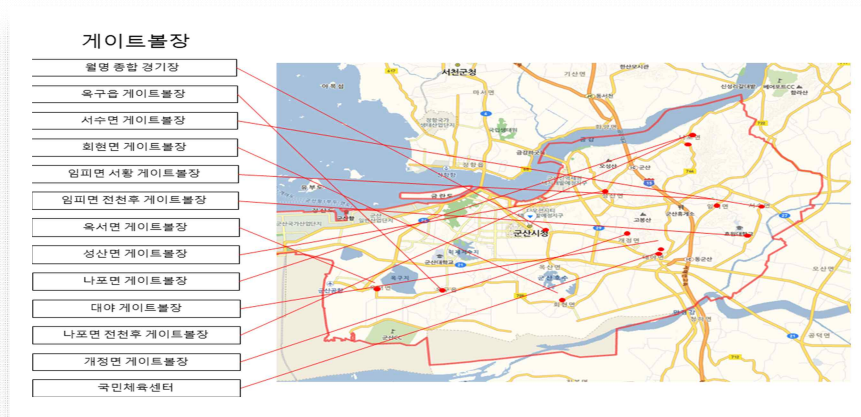

## ■ 군산시 공공체육시설 면적

- 군산시의 공공체육시설 총 면적은 208,721.8㎡로 조사됨
- 271,279명의 군산시민 1인당 공공체육시설의 면적은 0.77㎡로 2017년도 전국의 1인당 공공체육시설의 면적 평균인 2.46㎡에 비해 많이 부족한 것으로 나타남
- 2017년도 전라북도의 평균 1인당 면적인 5.00㎡에 비해서도 군산시민의 1인당 공공체육시설의 면적은 상대적으로 많이 부족한 것으로 분석됨
- 문화체육관광부의 2022년 1인당 공공체육시설 면적의 목표인 5.73㎡를 달성하기 위해서는 더 많은 공공체육시설의 확보가 필요한 실정이라고 할 수 있음

[표 I -36] 군산시 공공체육시설 면적

구분	시설명	면적
계		208,721.8㎡
1	주경기장	6,472㎡
2	야구장	13,176㎡
3	실내체육관	10,821㎡
4	수영장	1,722㎡
5	테니스장	164㎡
6	게이트볼장	1,189㎡
7	족구장	986㎡
8	씨름장	305.8㎡
9	축구장	10,000㎡
10	수영장	1,736㎡
11	게이트볼장	598㎡
12	족구장	630㎡
13	테니스장	1,500㎡
14	축구장	12,054㎡
15	제1야구장	10,000㎡
16	제2야구장	7,800㎡
17	리틀야구장	4,300㎡
18	축구장	28,677㎡
19	파크골프장	28,677㎡
20	축구장	14,704㎡
21	테니스장	2,300㎡

22		풋살장	1,140㎡
23		농구장	680㎡
24	소릉	족구장	3,000㎡
25	공원	풋살장	2,600㎡
26		월명공원 테니스장	8,043㎡
27		군봉축구장	8,000㎡
28		실내배드민턴장	4,527㎡
29		아외수영장	11,617㎡
30		문화센터 물놀이장	1,300㎡
31		인공암벽장	366㎡
32		진남정 궁도장	387㎡
33		장애인체육관	4,679㎡
34		옥구읍 게이트볼장	468㎡
35		서수면 게이트볼장	422㎡
36		회현면 게이트볼장	375㎡
37		임피면 서항게이트볼장	458㎡
38		임피면 전천후게이트볼장	396㎡
39		옥서면 게이트볼장	484㎡
40		성산면 게이트볼장	374㎡
41		나포면 게이트볼장	445㎡
42		나포면 전천후게이트볼장	459㎡
43		대야게이트볼장	315㎡
44		개정면 게이트볼장	375㎡

[표 I - 37] 국민 1인당 체육시설 면적과 보급률-문화체육관광부

구분	년도				
	2014	2015	2016	2017	2022(목표)
넓이 (m2)	3.81	3.89	4.05	4.28	5.75
보급률 (%)	66.5	67.9	70.7	74.6	100

[표 I -38] 시도별 1인당 공공체육시설 면적 현황-문화체육관광부

구분	1인당 면적(㎡)	구분	1인당 면적(㎡)
전국 평균	2.46	도 평균	3.44
시 평균	1.30	경기도	2.26
서울특별시	1.21	강원도	5.68
부산광역시	1.25	충청북도	3.97
대구광역시	1.08	충청남도	2.95
인천광역시	1.38	전라북도	5.00
광주광역시	1.16	군산시	0.77
대전광역시	1.22	전라남도	6.97
울산광역시	2.69	경상북도	3.35
세종특별자치시	2.63	경상남도	3.63
		제주특별자치도	5.14

## 5. 군산시 체육환경 현황

### 1) 생활체육 현황

#### ■ 생활체육활성화 사업 운영

- 군산시민을 대상으로 군산시체육회와 군산시스포츠클럽에서 운영 중
- 생활체육지도자가 일반생활체육지도자, 어르신 생활체육지도자, 생활체육과장, 생활체육 동호인리그 운영, 생활체육교실운영 사업 등이 진행되고 있음

[표 I -39] 군산시 2019 생활체육활성화사업 운영(일반생활체육지도자사업) 현황

종 목	요 일	장 소	수업시간	비 고	
축 구	월	예품지역아동센터	16:00~17:30	20	
	화	흥남지역아동센터	16:30~18:00	15	
	수	금강중	14:30~16:30	25	
	목	금강중	14:30~16:30	25	
	금	예품지역아동센터	16:00~17:30	20	
건강체조	월	적십자평생대학	10:30~12:00	15	
실버로빅		금강복지관	15:00~16:30	30	
건강체조	화	경장동경로당	14:00~15:30	20	
		현대1차경로당	16:00~17:30	15	
실버로빅	수	금강복지관	10:00~11:30	60	
			15:00~16:30	30	
스트레칭	목	성모양로원	10:00~11:30	25	
건강체조		경장동경로당	14:00~15:30	20	
실버로빅	금	금강복지관	10:00~11:30	60	
건강체조		대항경로당	14:00~15:30	20	
씨 림	월-금	군산진포초 실내매트씨름장	12:00~15:00		
축 구	월	옥구지역센터 (자양중학교 풋살장)	16:30~17:30	15	
	수	금강중	14:30~16:30	20	
	목	금강중	14:30~16:30	20	
배 구	월	군산여상	16:00~18:00	20	
		JC유치원	13:30~15:30	15	
배 구	화	소룡초교	15:00~17:00	15	
			회현유치원	13:00~15:30	15
배 구	목	Jc유치원	13:30~15:30	15	
			엘림아동지역	16:00~17:00	15
			군산여상	17:00~18:30	13
유아체육	금	회현유치원	13:30~15:30	15	
배 구		미장초교	15:30~17:30	20	

[표 I -40] 군산시 2019 생활체육활성화 사업 운영(어르신 생활체육지도자 사업) 현황

종 목	요 일	장 소	수업시간	비 고 (수강인원)
탁 구	월/금	26탁구 아카데미	13:30~16:00	20
	화/목	군산장애인종합복지관	15:00~17:00	10
실버요가	월	창오경로당	13:30~15:00	15
	화	봉정요양병원	14:00~15:30	35
	수	군산노인복지센터	14:00~15:30	30
	목	송호경로당	13:30~15:00	10
테니스	월	미장 아이파크 테니스장	10:00~11:30	13
		군산대테니스장(기숙사쪽)학생코트	14:00~16:30	13
	화/수/목/ 금	미장 아이파크 테니스장	10:00~11:30	13
		군산대테니스장	14:00~16:30	13
요 가	월	갈마경로당	14:00~15:30	10
밴드체조	화	금강복지관 2층 재활센터	10:00~11:30	12
		개원경로당	14:00~15:30	12
요 가	수	갈마경로당	14:00~15:30	10
밴드체조	목	금강복지관 2층 재활센터	10:00~11:00	12
		아동체육 신나는 지역아동센터(진포초운동장)	16:30~17:30	30
요 가	금	개원경로당	14:00~15:30	12
		영광중	16:00~17:30	24
건강체조	월	오손도손복지센터	10:30~12:00	25
		서흥경로당	13:30~15:00	15
방송댄스		한아람지역아동센터	16:00~17:30	15
건강체조	화	롯데경로당	13:30~15:00	20
		한우리지역아동센터	16:00~17:30	15
방송댄스	수	장애인체육관	14:00~15:30	15
		생명샘지역아동센터	16:00~17:30	15
		롯데경로당	13:30~15:00	20
건강체조	목	삼육오섬김주간보호센터	15:00~16:30	15
		은파주간보호센터	13:30~15:00	30
		벤엘요양원	15:00~16:30	30

[표 I -41] 군산시 2019 생활체육활성화 사업 운영(생활체육교실 사업) 현황

종 목	수업시간	장소	정원	비고
배드민턴	6:10 ~ 8:10	배드민턴 전용체육관	20	성인
	10:00 ~ 12:00		20	성인
	15:00 ~ 17:00		20	청소년
요가	9:30 ~ 10:30	배드민턴 전용체육관	35	성인
	화 ~ 금 14:00 ~ 15:00		35	
필라테스	11:30 ~ 12:30		35	성인
줌바댄스	13:00 ~ 14:00		35	성인
짱짱맨스포츠클럽	16:30 ~ 17:30		35	초등
다이어트댄스	20:30 ~ 21:30		35	성인
라인댄스	월 ~ 금 10:30 ~ 11:30	유순정 라인댄스	40	성인
	19:30 ~ 20:30		40	
	월, 화, 목 8:30 ~ 9:30	금호어울림	30	성인
에어로빅	월, 수, 금 9:10 ~ 10:10	금호어울림	30	성인
그라운드골프	수, 금 13:30 ~ 15:30	수송공원	20	성인

## 2) 장애인체육 현황

### ■ 장애인체육 프로그램

- 군산시 체육진흥과에서 장애인체육 프로그램을 장애인체육관 및 발달장애인 평생학습관에서 운영 중

[표 I -42] 군산시 장애인체육 프로그램(체육관 운영 프로그램) 현황

종목	프로그램	요일	시간	이용인원	장소	대상자	이용료
헬스	헬스교실	월,금	10:00~10:50	2	체력단련실	장애인	무료
	어울림 헬스교실	월~금	10:00~17:00	109	체력단련실	장애인 비장애인	무료
당구	당구교실 (초급)	화	13:00~14:50	10	당구교실	장애인	무료
	당구교실 (중급)	화	15:00~16:50	7	당구교실	장애인	무료
탁구	탁구교실 (초급)	월	14:00~14:50	5	탁구교실	장애인	무료
	탁구교실 (중급)	월	15:00~15:50	7	탁구교실	장애인	무료
배드민턴	배드민턴 교실	월	16:00~16:50	7	체육관	장애인	무료
요가·스트레칭	요가·스트레칭교실	월 목	15:00~15:50	2	다목적운동실	장애인	무료
태권도	태권도교실	화 목	09:00~09:50	-	체육관	장애인	무료
농구	농구교실	화	14:00~14:50	2	체육관	장애인	무료
보치아	보치아교실	화	16:00~16:50	-	다목적강당	장애인	무료

[표 I -43] 군산시 장애인체육 프로그램(기관·시설별 맞춤형 운영 프로그램) 현황

종목	프로그램	요일	시간	정원	장소	대상자	이용료	비고
체련 단련	부모와 함께 하는 서킷운동	화	16:00~16:50	12	체력단련실	장애인	무료	발달 평생학습관
농구	농구교실A	월	14:00~14:50	19	체육관	장애인	무료	목양원주간보호
	농구교실B	수	09:30~10:20	12	체육관	장애인	무료	산돌학교
댄스	방송댄스	수	14:00~14:50	11	다목적운동실	장애인	무료	구세군목양원
탁구	탁구교실 (단체)	수 금	16:00~16:50	11	탁구교실	장애인	무료	희망주간보호
배드 민턴	배드민턴 교실 A	목	14:00~14:50	21	체육관	장애인	무료	목양원주간보호
	배드민턴 교실 B	수	14:00~14:50	10	체육관	장애인	무료	구세군목양원
요가· 스트레 칭	요가· 스트레칭교실A	월 목	16:00~16:50	13	다목적운동실	장애인	무료	나포길벗공동체
	요가· 스트레칭교실B	수 금	16:00~16:50	12	다목적운동실	장애인	무료	희망주간보호
	요가· 스트레칭교실C	금	14:00~14:50	16	다목적운동실	장애인	무료	추진장애인자립 (남)
	요가· 스트레칭교실D	수	15:00~15:50	11	다목적운동실	장애인	무료	추진장애인자립 (여)
점핑	점핑다이어트	목	10:00~10:50	8	다목적강당	장애인	무료	장·복주간보호

## ■ 장애인체육시설 현황

- 나포길벗공동체
- 발달장애대안학교 산돌학교
- 목양원
- 목양원장애인주간보호시설
- 꿈드레장애인협회
- 희망나눔주간보호센터
- 군산장애인종합복지관

## ■ 장애인체육 관련 인력현황(자격증명,인원)

- 물리치료사, 작업치료사 / 2명
- 물리치료사, 작업치료사, 심리운동사, 사회복지사

## ■ 주당 장애인체육 활동 현황

- 체력증진관련프로그램 / 주5회, 30분~60분
- 비디오게임을 활용한 신체활동 / 2시간, 주1회
- 태권체조 / 1시간, 주1회
- 신체활동 / 4시간, 주1회
- 자유체육활동 / 수시
- 생활체육, 레크레이션 / 2시간
- 태권도,요가교실 / 6시간
- 요가, 탁구, 볼링, 보치아 교실 / 주1회, 60분

## ■ 장애인체육대회 등 행사현황

- 장애인관련행사참여 / 30명
- 추계한마음체육대회 / 120명 / 200만원
- 장애인 페스티벌

## ■ 지원이 이루어진다면 하고 싶은 행사

- 각 시설에 찾아가는 생활체육
- 장애인체육대회
- 장애인파크골프 / 참가인원 : 5팀, 20명 / 예산 1,200만원
- 수영 / 참가인원 : 10명
- 볼링 / 참가인원 : 10명

## ■ 장애인체육지도자 파견육구

- 주당 1시간 / 예상 참가인원 2명
- 주당 2시간 / 예상 참가인원 10명
- 주당 3~4시간 / 예상 참가인원 17~20명
- 주당 2시간 / 예산 참가인원 1명

## ■ 체육대회 등 행사 현황

- 한마음체육대회 / 참가인원 : 150명 / 예산 500만원

## ■ 장애인체육활동을 위한 지원 요구 사항

- 장애유형별 체육활동을 전문강사지도로 이루어졌으면 함.
- 강사가 도중에 바뀌지 않고 지속적으로 유지 지원
- 스포츠 활동을 운동, 경기에 제한하지 않고, 장애인들이 놀이처럼 활동할 수 있는 실내/외 놀이터 설립 필요
- 여러 기관들이 함께하는 연합 운동회 실시
- 장애를 가진 회원들이 소규모 그룹모임을 통해 체력증진 및 체육활동을 적극적으로 참여할 수 있도록 체육시설 확충 및 예산 지원
- 다양한 프로그램 필요

### (1) 장애인 체육시설 현황



-군산시는 사격, 태권도, 테니스, 탁구, 당구, 론볼 등 장애인들을 대상으로 프로그램을 운영하는 단체들이 1개소씩 활동하고 있으며, 하기의 장애인 체육시설 현황에 대한 내용은 이들 6개기관에서 응답한 내용임

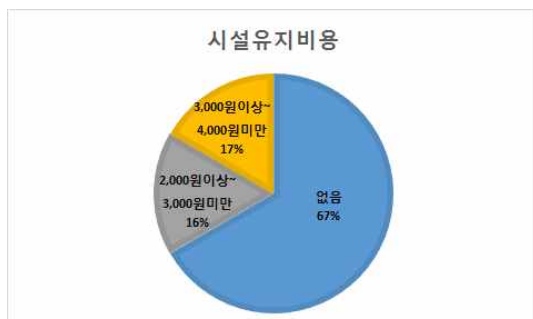

- 6개 기관 중 시설유지비용이 없는 기관은 4곳(67%), 2,000만원 이상~3,000만원 미만은 1곳(17%), 3,000만원 이상~4,000만원 미만 기관은 1곳(16%)로 나타났음.

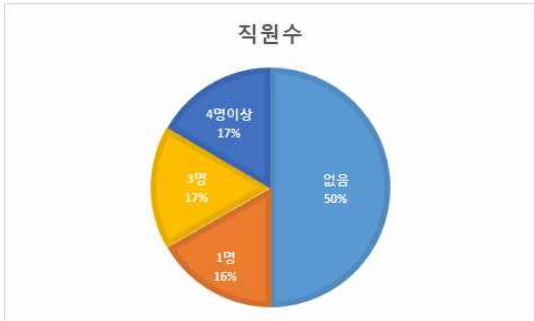

- 단체 내에서 근무하고 있는 직원의 수를 살펴보면, 직원 수가 1명인 기관 1곳(16%), 3명인 기관 1곳(17%), 4명 이상인 기관 1곳(17%)로 나타났으며, 직원이 없는 기관은 3곳으로(50%)로 나타났음.



- 장애인체육시설 단체에 등록되어 있는 회원 수는 10명 미만 1곳(16%), 10명 이상~20명 미만인 기관 3곳(50%), 30명 이상~40명 미만 1곳(17%), 40명 이상 기관 1곳(17%)로 나타났음.



- 단체를 운영하는데 필요한 1년 예산의 경우, 예산이 없는 기관은 1곳(17%), 1,000만원 이상~2,000만원 미만인 기관은 2곳(33%), 2,000만원 이상~3,000만원 미만인 기관 2곳(33%), 3,000만원 이상~4,000만원 기관은 1곳(17%)으로 나타났음.

## (2) 자체 체육활동 현황(군산에서)

### 2. 군산에서 자체 체육활동 운영현황

#### 2-1. 교실사업 운영시간



- 군산 지역내에서 자체적으로 운영하는 체육활동운영과 관련하여 교실사업의 경우, 주당 4시간 운영하는 기관은 1곳(20%), 3시간 1곳(20%), 2시간 2곳(40%), 1시간 1곳(20%)으로 6개 단체들이 군산에서 교실사업을 운영하고 있는 것으로 나타났다.

#### 2-2. 교실사업 주당투입시간



- 교실사업 운영 시 주당 투입시간은 10시간 미만이 2곳(33%), 10시간 이상~30시간 미만 1곳(17%), 70시간 이상 투입되어 운영하고 있는 기관은 3곳으로 (50%)로 나타났다.

#### 2-3. 교실사업 참가자 현황



- 교실사업에 참가하고 있는 참가자의 현황을 살펴보면, 10명 미만은 3곳(60%), 10명이상~15명 미만 1곳(20%), 30명 이상은 1곳(20%)으로 나타났으며, 각 기관에서 운영하는 프로그램 상황에 따라 참가자의 수가 상이함을 알 수 있었음.

### (3) 외부 체육대회 참가현황



- 대부분의 기관들이 외부에서 진행되는 체육대회에 참가하고 있으며 연간 5회 미만 3곳(50%), 10회 이상 20회 미만 3곳(50%)으로 다양한 행사에 참여하고 있다는 것을 볼 수 있음.



- 전국대회 3곳(37%), 전문체육대회 2곳(25%), 협회장 배체육대회2곳(25%), 국제대회 1곳(13%) 등 전국각지에서 진행하고 있는 장애인 관련 체육대회에 적극적으로 참여하고 장애인선수들을 양성하고 있음.

### ■ 체육지원요구

[표 I -44] 장애인체육 지원 요구

행사	참가인원	예산
문불교실	10명	1,500천원
대회출전지원	15명	3,000천원
장애인당구대회	120명	1,200만원
어울림대회	60명	3,000천원
체육대회	30명	5,000천원
걷기대회	30명	5,000천원

## ■ 장애인 체육지도자 파견육구

[표 I -45] 장애인 체육지도자 파견육구

주당	참가인원	주활동내용
8시간	15명	룬볼
6시간	12명	당구
4시간	10명	탁구
2시간	4명	테니스
5시간	30명	태권도

## ■ 체육활동을 위한 필요한 지원

- 경기장 마련
- 차량 지원
- 외부체육대회 참가 시 비용 지원
- 자체활동 비용 지원
- 전문 지도자
- 국가대표 및 전문체육선수 운동여건 마련
- 장비 및 시설용품 지원
- 강사채용 비용 지원

### 3) 체육행정 현황

#### ■ 체육담당부서 현황

- 군산시의 체육담당부서는 체육진흥과로 한 개의 과로 조직되어 있음
  - 체육진흥계, 운영1계, 운영2계, 시설계, 국민체육센터계와 장애인체육관팀으로 구성되어 있음

#### ■ 군산시 체육단체

- 군산시체육회
  - 소재지: 군산시 변영로 281, 월명야구장 2층
  - 군산시 체육회는 회장(시장), 상임부회장, 이사회, 대의원총회, 사무국장, 총무팀, 운영팀과 사업팀으로 구성되어 있음

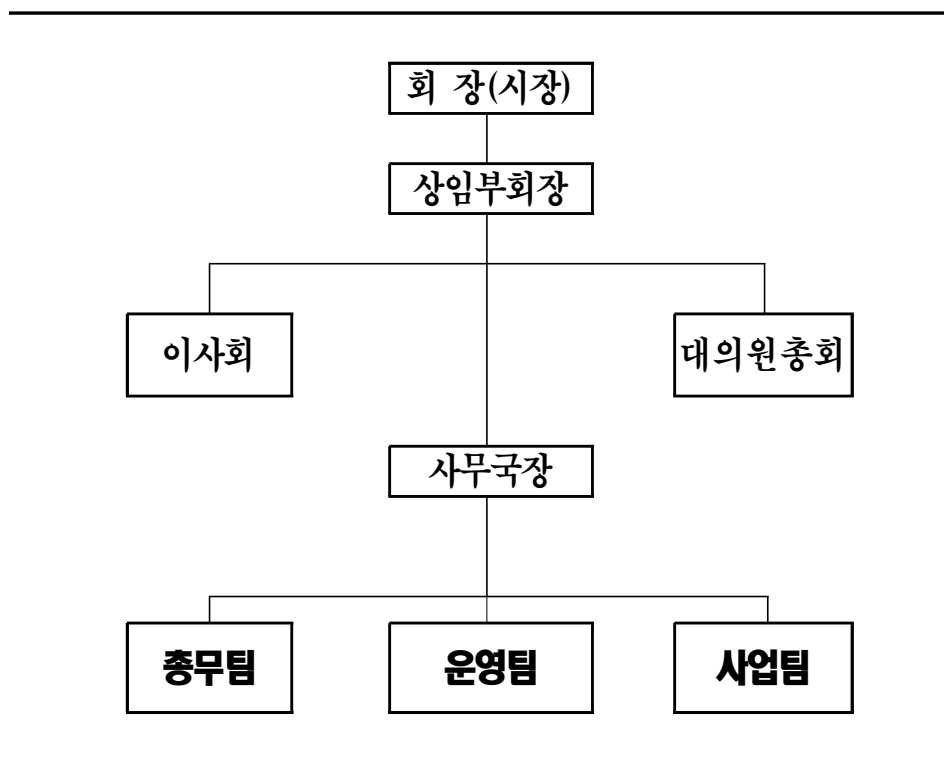

[그림 1 -03] 군산시체육회 조직도

- ▶ 정·현원: 군산시 체육회 정원은 20명이며, 사무국장 1명, 팀장 3명, 사무직원 1명과 생활체육지도자 15명으로 구성되어 있음

[표 I -46] 군산시 체육회 정원

구 분	계	사무국장	팀 장	사무 직원	생활체육 지 도 자	비 고
정원	20	1	3 (시 파견1)	1	15 (2명 휴직)	

- ▶ 임원 일반현황: 군산시 체육회의 임원은 총 50명으로 회장 1명, 고문 1명, 상임 부회장 1명, 부회장 6명, 사무국장 1명, 이사 39명과 감사 1명으로 구성되어 있음

[표 I -47] 군산시 체육회 임원 현황

구 분	계	회장	고문	자문 위원	상 임 부회장	부회장	사무 국장	이사	감사	비 고
인원	50	1	1	-	1	6	1	39	1	

- ▶ 종목별 단체 현황: 총 47종목 / 정회원 37종목, 준회원 2종목, 인정단체 1종목, 협력단체 7종목으로 구성되어 있음

[표 I -48] 종목단체 현황

연번	단 체 명	회원수
1	검도회	400
2	게이트볼협회	245
3	골프협회	3,000
4	국학기공협회	68
5	궁도협회	110

6	그라운드골프협회	100
7	농구협회	270
8	당구연맹	198
9	민속경기협회	300
10	바둑협회	150
11	배구협회	263
12	배드민턴협회	1,491
13	보디빌딩협회	1,078
14	복싱협회	50
15	볼링협회	1,100
16	산악연맹	3,557
17	수상스키·웨이크보드협회	121
18	수영연맹	1,550
19	씨름협회	50
20	야구소프트볼협회	1,600
21	에어로빅연맹	
22	우슈협회	
23	유도회	71
24	육상연맹	290
25	자전거연맹(싸이클)	320
26	족구협회	271
27	축구협회	2,800
28	카누연맹	51
29	탁구협회	397
30	태권도협회	2,500
31	택견회	210
32	테니스협회	786
33	특공무술중앙회	341

34	파크골프협회	100
35	패러글라이딩협회	71
36	피구연맹	240
37	합기도협회	50
38	스포츠클럽	
39	요가회	
40	무에타이킥복싱협회	150
41	견기연맹	74
42	기천문협회	
43	삼보연맹	
44	종합무술협회	150
45	주짓수협회	250
46	즐넘기협회	31
47	한궁협회	80
48	단학기공	
49	스킨스쿠버	130
50	정 구	70
51	기공태극권	
52	풋 살	246
53	인 라 인	
54	전통무용	
55	늑 시	120
56	줄다리기	20
57	철인3종경기	120
58	나비골프	110
59	윈드서핑	120

▷ 주요사업 현황

[표 I -49] 군산시체육회 2019년 주요사업 현황

사업명	사업개요	사업비	사업비재원 (천원)
군산 새만금 국제마라톤대회	4월 14일 * 장소 : 군산시 일원 * 규모 : 12,000여명	1,150,000	기금 300,000 도비 100,000 시비 750,000
금석배 전국학생(초·중·고) 축구대회	초중 :2.14~2.25 고등 :6.1~6.11 * 장소 : 월명축구장의외8개구장 * 규모 : 초등부 - 115팀 중등부 - 48팀 고등부 - 37팀	700,000	도비 140,000 시비 560,000
문화센터 물놀이장 운영	7월~8월 * 장소 : 나운동 문화센터내 * 규모 : 3,448명	5,000	시비
생활체육 동호인리그 운영	3월~9월 * 장소 : 군산시 일원 * 규모 : 10,000여명	71,500	도비 21,500 시비 50,000
생활체육 광장지도자 사업	3월~12월 * 장소 : 월명체육관외 8개소 * 규모 : 4,500여명	37,531	기금 7,185 도비 8,240 시비 22,106
전라북도 어르신 체육대회	5월중 * 장소 : 장수군일원 * 규모 : 100여명	7,500	시비
2019 신나는 주말생활 체육학교	3월~12월 * 장소 : 군산시 관내 25개교 학교 밖 운영 2곳 * 규모 : 33,500여명	296,240	기금
학교스포츠클럽 대회지원	4월~12월 * 장소 : 군산시 관내 학교 * 규모 : 12개팀 120여명	6,000	기금
전국인라인마라톤대회	6월 중 * 장소 : 새만금방조제 * 규모 : 5,000여명	250,000	도비 200,000 시비 50,000
2019 투르드코리아	6월 중 * 장소 : 군산시 일원 * 규모 : 500여명	10,000	도비
군산서천체육 교류전	10월 중 * 장소 : 충남 서천군 -격년제 운영	17,000	시비

■ 군산시 장애인체육회

- ▷ 소재지: 전북 군산시 성산면 강변로 459 군산시장장애인체육관 3층 내
- ▷ 기구: 군산시 장애인체육회는 회장(시장), 이사회, 사무국, 게이트볼, 골프, 탁구 등 9종목과 생활체육으로 구성되어 있음

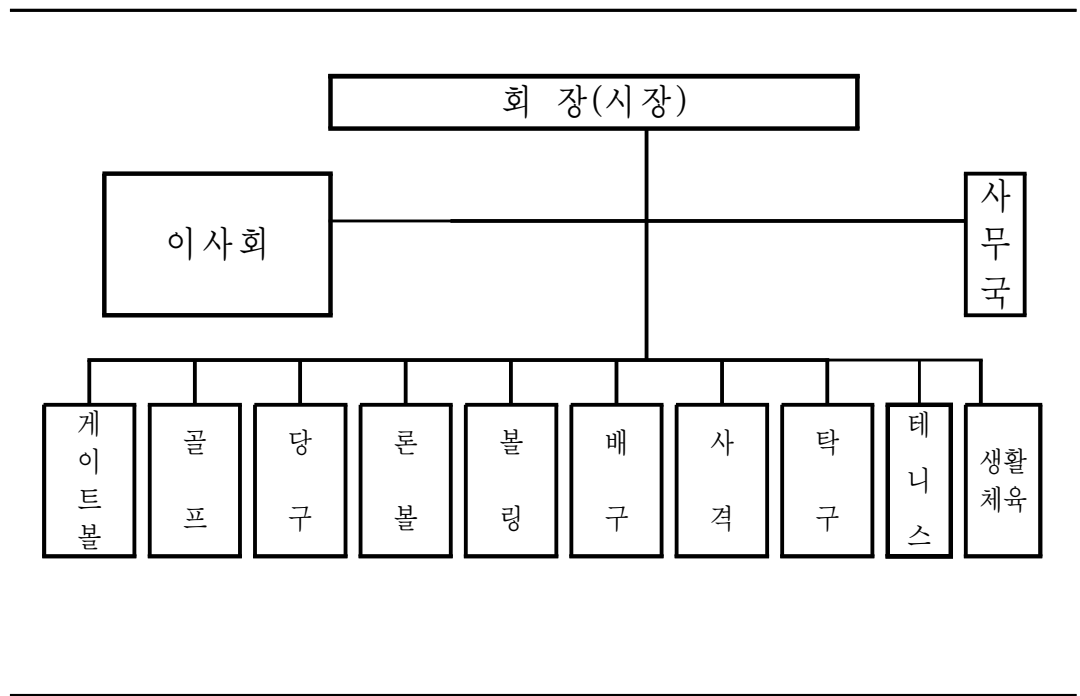

[그림 I -04] 군산시 장애인체육회 조직도

- ▷ 사무국 직원 현황: 군산시 장애인체육회의 직원은 총 3명으로 사무국장 1명, 사무원 1명과 체육지도자 1명으로 구성되어 있음

[표 I -50] 군산시 장애인체육회 사무국 직원 현황

구분	계	사무국장	사무원	체육지도자	비고
인원	3	1	1	1	

▷ 주요사업 현황

- 군산시 장애인체육회의 2019년도 주요사업은 2019년 전북장애인체육대회 등 9개 사업으로 구성되어 있음
- 9개 주요사업의 총 예산은 71,300,000원 임

[표 I - 51] 2019년도 군산시 장애인체육회 주요사업

(단위 : 원)

구분	사 업 명	사업일시	사 업 비	비고
1	2019년 전북장애인체육대회	2019년 연중	18,500,000	
2	제39회 전국장애인체육대회	2019년 연중	7,500,000	
3	2019년 장애인생활체육단 지원	2019년 연중	11,300,000	
4	2019년 장애인체육대회	2019년 연중	17,000,000	
5	2019년 전라북도 농아인 체육대회	2019년 연중	4,000,000	
6	2019년 전북지체장애인체육대회	2019년 연중	4,000,000	
7	2019년 해오름 한마음체육대회	2019년 연중	4,500,000	
8	2019년 정신 장애인체육대회	2019년 연중	2,500,000	
9	2019년 한마음체육대회	2019년 연중	2,000,000	
합계			71,300,000	

## 4) 체육예산 현황

### ■ 2019년도 군산시 체육 예산현황

- 군산시 체육예산을 살펴보면, 체육진흥 10,229,226천원, 시민을 위한 체육 인프라 활성화 3,414,621천원, 행정운영비 968,353천원, 재무활동 2,677천원으로 나타남
- 2019년도 군산시 체육진흥과의 총 예산은 14,614,877천원으로 편성되었으며, 전년도 대비 2,593,358천원이 증가하였음

[표 1 -52] 2019년 군산시 체육진흥과 예산

(단위: 천원)

정책	예산액	전년도 예산액	증감
계	14,614,877	12,021,519	2,593,358
	10,229,226	8,151,134	2,078,092
체육진흥	국비: 60,000 기금: 846,860 도비: 1,015,074 시비: 8,307,292		
시민을 위한 체육인프라 활성화	3,414,621(시비)	2,903,685	510,936
행정운영경비	968,353	966,700	1,653
재무활동	2,677	0	2,677

- 군산시 공공체육시설 인프라 확충을 위해 체육인프라 활성화 정책을 위한 예산의 증대가 필요할 것으로 판단됨

## 5) 직장운동경기부 현황

### ■ 현황

- 군산시 직장운동경기부는 조정과 육상의 2개 종목이 운영 중에 있음
  - ▷ 조정은 감독 1명, 코치 1명과 선수 7명으로 총 9명으로 구성되어 있음
  - ▷ 육상은 감독 1명과 선수 4명으로 총 5명으로 구성되어 있음

[표 I -53] 군산시 직장운동경기부 현황

종목	창단	인원	주훈련장	숙소	차량지원
조정	94.7	9명 (감독 1, 코치 1, 선수 7) /여 9	나포조정경기장	구암현대아파트	카운티(15)
육상	07.9	5명 (감독 1, 선수 4) /남5	월명종합경기장	조촌시영아파트	카니발(9)

### ■ 대회참가 실적

- 군산시 직장운동경기부는 조정과 육상의 2개 종목이 운영 중에 있음
  - ▷ 조정과 육상 종목 모두 우수한 실적을 보이고 있음

[표 I -54] 2017년 군산시 직장운동경기부 대회참가 실적

소속	종목	대회명	대회기간	입상실적			비고
				합계	금	은	
	총계			22	8	10	9
	군산시청	2개 팀 12개 대회					

체 육 진 흥 과	조정 (여)	제6회 탄금호배 전국조정대회	4.28-30	3	1	1	2	종합우승
		제59회 전국조정선수권대회	5.24-26	4	1	2	2	종합우승
		제33회 대통령기 전국시도대항조정대회	7.29~31	3	2	1	-	
		제14회 K-water배전국조정대회	9.22~24	5	2	2	1	종합우승
		제98회 전국체육대회	10.21~23	3		2	1	
	육상 (남)	2017 군산새만금국제마라톤대회	4.9	-	-	-	-	개인10위
		제21회 전국실업육상선수권대회	5.22 ~24	-		-		개인 9위
		제71회 전국육상선수권대회	6. 2~5					개인 9위
		제29회 전국실업육상대회	8.24	3	1	1	1	
		2017 인천송도국제하프마라톤대회	9.24			1	2	단체2위
제98회 전국체육대회	10.21	-	-	-	-	단체5위		
제29회 전북역전마라톤대회	11.9 ~10	1	1			8연패		

[표 I -55] 2018년 군산시 직장운동경기부 대회참가 실적

소속	종목	대회명	대회기간	입상실적			비고	
				합계	금	은		동
총계				23	11	6	9	
군산시청		2개 팀 12개 대회						
체 육 진 흥 과	조정 (여)	제12회 화천평화배 전국조정대회	4.30-5.2	3	3	-	-	종합우승
		제7회 탄금호배 전국조정대회	6.19-21	6	3	1	2	종합우승
		2018 아시아컵 조정대회	5.24-26	2	-	-	2	
		제34회 대통령기 전국시도대항조정대회	7.28~30	4	2	1	1	
		제15회 K-water배전국조정대회	9.13~15	5	1	2	2	종합우승
		제99회 전국체육대회	10.21~23	2	1	1		

육상 (남)	2018 경기국제하프마라톤대회	2.25	-	-	1	2	단체2위
	2018 군산새만금국제마라톤대회	4.8	-	-	-	-	단체3위
	제47회 전국종별육상선수권대회	5.3 ~7	-	-	-	-	개인 9위
	제46회 KBS배 전국육상선수권대회	6. 14~18	-	-	-	-	개인 9위
	제99회 전국체육대회	10.14	-	-	-	-	단체3위
	제30회 전북역전마라톤대회	11.8 ~9	1	1	-	-	9연패

[표 I -56] 2018년 군산시 직장운동경기부 대회참가 실적(7월현재)

소속	종목	대회명	대회기간	입상실적				비고
				합계	금	은	동	
총계				18	7	7	4	
군산시청		2개 팀 6개 대회						
체육 진 흥 과	조정 (여)	제13회 화천평화배 전국조정대회	4.22~24	3	2	1	-	종합우승
		제45회 장보고기 전국조정대회	5.29~31	3	2	-	1	준우승
		제16회 K-water배전국조정대회	6.21~23	4	1	2	1	종합우승
		제35회 대통령기 전국시도대항조정대회	7.20~22	5	1	3	1	
	육상 (남)	2019 군산새만금국제마라톤대회	4.14	2	1	1	-	단체1,개인2위
		제46회 KBS배 전국육상선수권대회	6.14~18	1	-	-	1	단체3위

## 6) 스포츠클럽 현황

- 군산시에는 군산시스포츠클럽이 운영되고 있음
  - ▷ 운영종목은 축구, 야구, 테니스, 배드민턴, 탁구, 피구, 방승댄스, 요가, 점핑, 밸런스PT, 다이어트댄스, 댄스로빅, 필라테스, 라인댄스, 줌바댄스, 음악줄넘기, 바둑, 골프로 총 18개 종목 43개 프로그램이 운영 중
  - ▷ 운영장소는 군산 실내배드민턴장 외 13곳에서 운영되고 있음
  - ▷ 예산은 2019년 스포츠클럽 운영비지원으로 20,000,000원이 도비에서 지원되고 있음
  
- 군산시 스포츠클럽의 사업목적은 다음과 같음
  - ▷ 공공체육시설을 바탕으로 다양한 연령·계층의 지역주민이 원하는 종목을 저렴한 비용으로 즐길 수 있는 체육시설 중심의 선진형 공공클럽
  - ▷ 학교스포츠클럽과의 연계를 통한 청소년 건강증진, 우수선수 발굴 기여 등 학교체육-생활체육-엘리트체육의 연계 발전 도모.
  - ▷ 평소 운동에 참여하기 어려운 스포츠약자(어린이, 여성, 어르신, 소외계층)가 마음만 먹으면 운동할 수 있는 여건 마련.
  - ▷ 공공체육시설의 활용률 극대화
  - ▷ 지역사회 체육 일자리 창출
  - ▷ 지역 커뮤니티 형성 및 교류기회 제공
  
- 주요연혁 및 사업성과
  - ▷ 2016년부터 2018년까지 전국 평가 최상위클럽(AA) 3년 연속 선정되었음

[표 I -57] 군산시스포츠클럽 주요연혁 및 성과

연도	주요연혁 및 성과
2015년	<ul style="list-style-type: none"> <li>- 2015년 3월 스포츠클럽 선정. ※ 전국 24개 신청단체 중 4:1의 경쟁률을 뚫고 선정.</li> <li>- 2015년 4월 15일 정식 출범.</li> <li>- 2015년 7월 1일. 9개 종목 19개 프로그램 시작.</li> <li>- 2015년 9월 사단법인(비영리법인) 등록</li> <li>- 2015년 선정 된 12개 스포츠클럽 중 1위 선정. ※ 전국 30개 스포츠클럽 중 최단기간 우수스포츠클럽 선정.</li> </ul>
2016년	<ul style="list-style-type: none"> <li>- 대한체육회 생활체육 공모사업 선정 ※ 스포츠로 행복한 찾아가는 스포츠박스카사업(고유사업)</li> <li>- 기관, 단체와 활발한 연계사업으로 각종대회 개최 및 행사개최.</li> <li>- 2016년 대한체육회 평가결과 최우수클럽(최고등급AA) 선정 ※ 전국 37개 스포츠클럽 대상</li> </ul>
2017년	<ul style="list-style-type: none"> <li>- 대한체육회 공모사업 2년 연속 선정</li> <li>- 대한체육회 추천으로 스포츠클럽 벤치마킹 클럽. ※ 연 20개 정도의 전국의 지자체 및 스포츠클럽에서 본 클럽 벤치마킹 방문.</li> <li>- 전국 스포츠클럽 사무국장 워크샵에 3년 연속 우수사례 발표.</li> <li>- 2017년 대한체육회 평가결과 최우수클럽(최고등급AA) 선정 ※ 전국 60개 스포츠클럽 대상.</li> <li>- 군산시민축구단 U-15 창단 지원 및 금석배축구대회 출전</li> </ul>
2018년	<ul style="list-style-type: none"> <li>- 각종 공모사업 선정 및 운영 / 전문선수반 운영 우수클럽 선정</li> <li>- 동부권 센터 개관준비 및 운영 ※ 전국 76개 공공스포츠클럽 최초로 외부지원 없이 자체예산으로 동부권 센터 개관 준비 및 운영.</li> <li>- 2018년 대한체육회 평가결과 최상위클럽(최고등급AA) 선정 ※ 전국 76개 스포츠클럽 대상.</li> </ul>

■ 운영종목 및 프로그램 운영현황

[표 I -58] 군산시스포츠클럽 운영 프로그램(서부권)

종목	장소	수업시간	회비	정원	비고	
배드민턴		화, 목 / 수, 금	6:00 ~ 7:30	40,000원	20명	일반
			10:00 ~ 12:00	40,000원	20명	일반
		화, 수, 목, 금	15:30 ~ 16:00	50,000원	12명	엘리트 육성반
		화, 목 / 수, 금	15:30 ~ 17:00	30,000원	20명	초등반
		화, 목	15:00 ~ 17:00	40,000원	15명	일반
요가	수송동 배드민턴 실내체육관	화, 수, 목, 금	09:30 ~ 10:30 14:00 ~ 15:00	40,000원	35명	일반
요가와 필라테스		화, 목(요가)	10:30 ~ 11:30	40,000원	35명	일반
		수, 금 (필라테스)	19:30 ~ 20:30			
필라테스		화, 수, 목, 금	11:30 ~ 12:30	40,000원	35명	일반
줌바댄스		화, 수, 목, 금	13:00 ~ 14:00	40,000원	35명	일반
짱짱맨 스포츠교실		화, 수, 목, 금	16:20 ~ 17:10	30,000원	30명	초등반
			17:10 ~ 18:00	30,000원	30명	
방송댄스		화, 수, 목, 금	18:20 ~ 19:20	40,000원	35명	누구나
다이어트댄스		화, 수, 목, 금	20:30 ~ 21:30	40,000원	35명	일반
탁구		김재훈 탁구	월, 수, 금	10:00 ~ 12:00	50,000원	17명
축구	군봉배수지 축구장	월, 금	19:00 ~ 21:00	40,000원	20명	초급반
		월, 금	19:00 ~ 21:00	40,000원	20명	중급반
테니스	미장 테니스장	월, 화, 목, 금	10:00 ~ 11:30	50,000원	12명	일반 (1),(2)
		월, 화, 목, 금	9:20 ~ 10:00	50,000원	8명	특별반
		월 ~ 금	9:00 ~ 18:00	15,000원	00명	클럽반
		토	9:00 ~ 12:00	15,000원	00명	가족반
		주공 테니스장	월, 화, 목, 금	15:00 ~ 18:00	30,000원	15명
야구	리틀야구장	화, 목	19:00 ~ 20:30	50,000원	30명	직장인반 /여성반
라인댄스	유순정 라인 댄스	월 ~ 금	10:30 ~ 11:30 19:30 ~ 20:30	40,000원	40명	일반

[표 I -59] 군산시스포츠클럽 운영 프로그램(동부권)

종 목	장 소	수 업 시 간	회 비	정원	비 고	
키즈요가와 필라테스	G.X 룸	화 ~ 금	15:40 ~ 16:40	40,000원	40명	유아(5세) ~초등부
키즈점핑		화 ~ 금	17:00 ~ 18:00	50,000원	30명	초등부
키즈 방송댄스		토, 일	11:00 ~ 12:00	30,000원	40명	초등부
탁 구	다목적실	월 ~ 금	16:00 ~ 18:00	50,000원	12명	전문선수반
키즈 음악줄넘기		화 ~ 금	19:00 ~ 20:00	40,000원	40명	초등부
		화 ~ 금	20:00 ~ 21:00	40,000원	40명	초등부
키즈로빅		토, 일	10:00 ~ 11:00	30,000원	40명	초등부
		토, 일	09:00 ~ 10:00	30,000원	40명	초등부
키즈피구교실 & 방송댄스		화, 목	21:00 ~ 22:00	50,000원/ 각 30,000원	40명	초등부
피구스포츠교 실		수, 금				
요 가		토, 일	17:00 ~ 18:00	30,000원	40명	초등부
요가와 소도구 필라테스		화 ~ 금	09:00 ~ 10:00	50,000원	40명	일 반
		토, 일	09:00 ~ 10:00	30,000원	40명	일 반
줌바댄스	화 ~ 금	10:00 ~ 11:00 19:00 ~ 20:00	50,000원	40명	일 반	
점 핑	화 ~ 금	11:00 ~ 11:50	50,000원	40명	일 반	
라인댄스	화 ~ 금	11:50 ~ 12:50	50,000원	30명	일 반	
소도구 필라테 스	화 ~ 금	13:00 ~ 14:00	50,000원	40명	일 반	
	화 ~ 금	14:00 ~ 15:00 21:00 ~ 22:00	50,000원	40명	일 반	
몸짱씨킷트레 이닝	화~ 금	18:00 ~ 19:00	50,000원	40명	일 반	
다이어트 댄스	화 ~ 금	20:00 ~ 21:00	50,000원	40명	일 반	
		22:00 ~ 23:00				
댄스로빅	토, 일	10:00 ~ 11:00	30,000원	40명	일 반	
가족요가	토, 일	12:00 ~ 13:00	30,000원	40명	일 반	
밸런스P.T	화 ~ 금	09:00 ~ 10:00	50,000원	40명	일 반	
탁 구	다목적실	월, 수, 금	10:00 ~ 12:00	50,000원	20명	일 반
		화, 목		70,000원	10명	심화반
몸짱씨킷트레 이닝	토, 일	11:00 ~ 12:00	30,000원	40명	일 반	

[표 I -60] 군산시스포츠클럽 운영 프로그램

종 목	장 소	운 영 시 간	대 상	성 별	요 일
배드민턴	실내 배드민턴장	09:00 ~ 10:30	초등학생 저학년	혼합	토요일
배드민턴		10:30 ~ 12:00	초등학생 고학년	혼합	토요일
테니스	미장동 테니스장	11:30 ~ 13:00	초등학생	혼합	토요일
테니스		14:00 ~ 15:30	중/고등학생	혼합	토요일
테니스		15:00 ~ 16:30	초등학생	혼합	일요일
탁구	26아카데미	13:00 ~ 14:30	초등학생	혼합	토요일
탁구		13:00 ~ 14:30	초등학생	혼합	토요일
탁구		14:30 ~ 16:00	초/중학생	혼합	토요일
피구스포츠교실	동부권센터	16:00 ~ 17:30	초등학생	혼합	토요일
피구스포츠교실		14:30 ~ 16:00	초등학생	혼합	일요일
점핑		14:30 ~ 16:00	초등학생	혼합	토요일
점핑		16:00 ~ 17:30	초등학생	혼합	토요일
축구	미장동 풋살장	09:00 ~ 10:30	초등학생	혼합	토요일
축구		10:30 ~ 12:00	중학생	혼합	토요일
풋살		14:00 ~ 15:30	초등학생 저학년	혼합	토요일
풋살		15:30 ~ 17:00	초등학생 고학년	혼합	토요일
키즈댄스	실내 배드민턴장	09:00 ~ 10:30	초/중/고등학생	혼합	토요일
요가		10:30 ~ 12:00	초/중학생	혼합	토요일
요가		12:00 ~ 13:30	초/중/고등학생	혼합	토요일
짱짱맨스스포츠교실		13:30 ~ 15:00	초등학생	혼합	토요일
키즈댄스		15:00 ~ 16:30	초/중학생	혼합	토요일
필라테스		16:30 ~ 18:00	초/중/고등학생	혼합	토요일
필라테스		09:00 ~ 10:30	초/중/고등학생	혼합	일요일
야구(티볼)	리틀야구장	09:00 ~ 10:30	초등학생	혼합	토요일
야구(티볼)		10:30 ~ 12:00	초등학생	혼합	토요일

- 군산시스포츠클럽의 프로그램은 더욱 다양한 연령층과 성별을 고려한 프로그램이 필요하다고 할 수 있음
  - ▷ 정부의 체육정책 중 생애주기별 맞춤형 프로그램의 확대와 스포츠클럽 지원정책 등에 맞추어 다양한 연령층과 성별을 고려한 시민 모두가 대상이 될 수 있는 다양한 프로그램의 개발 및 운영이 필요하다고 판단됨

## 6. 군산시 체육현황의 문제점

### 1) 공공체육시설 공급정책

- 군산시 1인당 공공체육시설 면적은 0.77㎡/명으로 매우 부족한 실정으로 볼 수 있음. 이는 전국 평균 2.46㎡/명, 전국 광역시 평균 1.30㎡/명 보다 낮은 수치이며, 특히 전라북도 평균인 5.00㎡/명에 비해 매우 낮은 수준에 이라고 볼 수 있음
- 특히 시민의 체육활동 수요를 바탕으로 한 시설공급이 아닌 공급자 편의에 맞춘 일률적, 획일적 공급으로 시민의 체육활동 증진을 위한 종합적이고 체계적인 접근이 이루어지지 않은 것이 공공체육시설의 한계로 볼 수 있음
- 공공체육시설의 균형적 배치가 이루어지지 않은 것으로 판단할 수 있는데 읍·면·동에 공공체육시설이 밀집되어 있는 것이 보임. 특히 동 지역에 공공체육시설이 밀집되어 있으며, 읍·면 지역에는 공공체육시설이 매우 부족한 것으로 나타남
- 공공체육시설의 수와 면적을 늘릴 필요성이 있으며, 그에 따른 행정담당 공무원과 체육회 및 장애인체육회 직원과 지도자와 프로그램 등을 늘려 시민들이 공공체육시설을 통해 체육활동을 증대시킬 필요성이 있을 것으로 판단됨
- 공공체육시설의 증대를 위한 예산의 확대 및 배정이 우선적으로 필요하다고 판단되며, 시민들이 원하는 공공체육시설을 파악하여 읍·면·동별 적합한 공공체육시설의 건립이 진행되어야 할 것임

### 2) 체육시설의 문제점

#### ■ 군산시 체육시설의 특징

- 전술한 바와 같이 군산시 1인당 공공체육시설 면적은 0.77㎡으로 타시도에 비해 상대적으로 매우 낮은 체육시설을 운영하고 있으므로 문화체육관광부의 2022년 1인당 공공체육시설 면적목표인 5.73㎡를 달성하기 위해서는 많은 공공체육시설

의 확보가 필요함

- 공공체육시설이 밀집되어 있는 지역과 부족한 지역의 격차가 크게 나타나고 있어 점진적으로 부족한 지역에 공급을 늘림으로써 전반적인 공공체육시설의 확보가 필요한 실정임
- 전반적인 공공체육시설 확대와 함께 시설을 관리하고 프로그램을 운영할 수 있는 인력의 증대가 함께 이루어져야 할 것임

### ■ 읍·면·동별 체육시설 공급 격차

- 군산시의 공공체육시설은 균형적 배치 측면에서 불합리성을 노정하고 있음. 일부 읍·면 지역에는 공공체육시설이 매우 부족한 것으로 판단되며, 접근성 또한 좋지 않아 공공체육시설의 배치가 지역격차를 심화시키고 있는 형태로 공공체육시설이 공급되어 있음
  - ▷ 게이트볼장은 많은 읍·면·동에 분포하고 있으나, 다른 공공체육시설은 지역별로 고른 분포가 되어있지 않은 것으로 나타나고 있음
  - ▷ 지역적 특성에 따라 지역주민에게 필요한 체육시설의 공급이 이루어지지 않고 있으며, 읍·면·동에 따라 체육시설 공급에 큰 격차가 나타남

### ■ 시설 및 종목공급의 다양성 부족

- 체육시설의 경우, 다양하게 공급되어 있다고 보는 데 어려움이 있음. 전국에 분포되어 있는 체육시설 중 특히 빙상장의 경우 군산시는 물론 전라북도 지역에도 설치되어 있지 않은 것으로 나타남. 또한 지역의 특성을 반영한 체육시설의 설치가 절실히 함
  - ▷ 서해안이 위치해 있으며, 많은 섬이 자리하고 있는 지리적 특성을 반영한 요트장 등의 해양스포츠시설이 없는 것으로 나타나 향후 이러한 해양스포츠 시설들의 설치가 필요할 것으로 판단됨
  - ▷ 읍·면 지역에 다양한 종목을 운영할 수 있는 다목적체육관의 배치를 통해 읍·면 지역에 부족한 공공체육시설의 공급이 필요한 것으로 판단됨
  - ▷ 시설의 공급과 함께 다양한 프로그램의 운영을 통해 시민들이 체육활동에 참여할 수 있도록 유도해야 할 것임

### 3) 생활체육 및 스포츠클럽 운영 프로그램

- 군산시스포츠클럽은 다양한 프로그램을 운영하고 있으나 일부 연령층과 성별에서 참여할 수 있는 프로그램이 미흡한 실정이며, 특히 노인들이 참여할 수 있는 프로그램의 수가 적은 것으로 판단됨
- 다양한 연령층과 성별을 고려한 프로그램이 마련되어야 하며, 특히 시민의견 수렴 등을 통해 필요하다고 판단되는 프로그램의 개발 및 운영이 이루어질 수 있어야 할 것임
  - ▷ 정부의 체육정책 중 생애주기별 맞춤형 프로그램의 확대와 스포츠클럽 지원정책 등에 맞추어 다양한 연령층과 성별을 고려한 시민 모두가 대상이 될 수 있는 다양한 프로그램의 개발 및 운영이 필요하다고 판단됨
  - ▷ 프로그램 개발 및 운영을 통한 스포츠클럽 프로그램 확대와 함께 지도자의 확대 또한 함께 진행되어야 할 것임



## II 체육진흥계획을 위한 시민 및 전문가 조사분석

---

**제1절 일반체육 참여실태  
및 욕구조사**

**제2절 장애인체육 참여  
실태 및 욕구조사**

**제3절 장애인스포츠지도자  
및 선수 인식조사**

**제4절 군산시체육전문가  
조사 및 IPA**



# 제 1 절 일반체육 참여실태 및 욕구조사

## 1. 설문 조사 설계

### 1) 조사목적 및 대상

#### ■ 조사목적

- 군산시민의 체육활동 참여에 대한 실태, 시설활용 및 욕구 등의 조사·분석을 통해 군산시 체육발전을 위한 기본계획 수립에 필요한 기초자료를 제공하는데 조사의 목적을 둠

#### ■ 조사기간

- 2019년 8월 28일 ~ 8월 30일

#### ■ 조사대상자

- 2019년도 8월 현재 군산에 거주하는 시민으로서, 본 조사연구의 목적을 충분히 반영할 수 있는 20세 이상의 남녀를 대상으로 실시 함
- 표본의 추출은 군산시 행정구역 별 인구수에 비례하여 조사대상자 수를 할당하여 표본수를 추출하였으나, 조사과정에서 지역별 인구수에 비례하는 정교한 할당추출이 불가능하여 가능한 군산시 모든 지역을 대상으로 조사범위를 확정하고 모든 행정구역 내에서 조사를 실시 함
- 최초 600부의 설문지를 배포하여 조사를 실시하였으며, 회수된 설문지 중 본 조사의 분석 자료로 사용하기에 부적절한 답변지를 제외한 총 545가 유효표본(90.8%)으로 분석에 사용됨

## 2) 조사방법

### ■ 설문조사 방법

- 모든 설문조사는 1:1 개별 면접식 설문 조사형식으로 이루어짐
- 설문조사는 사전에 설문에 대한 사전 교육을 필한 조사원에 의해 이루어졌으며, 본 조사의 취지와 목적을 설명한 후 자기기입식 방법에 의하여 설문조사가 이루어짐

[표 II -01] 설문조사 설계

조사대상자	조사대상지	조사방법	조사대상	최종분석 표본
군산시민 20세 이상	읍면동	1:1 개별 면접조사	600명	545명
합계				545명

### ■ 설문 문항의 구조와 형태

- 설문지는 답변자의 인구통계학적 특성과 일반사항, 체력·건강 특성, 체육활동 여건 및 현황, 체육활동 참여 실태, 군산시 체육환경에 대한 인식, 군산시 체육환경에 대한 욕구 등과 관련된 총 39개의 문항으로 구성됨
- 설문지의 구조는 5점 리커트형식의 척도에 대한 선택방식과 단답형의 답변 및 건의사항 등을 기술할 수 있도록 하는 반구조화된 형식에 의하였음

[표 II -02] 설문지 구성 및 형태

분야		문항 수	설문구조 및 형태
대분야	소분야		
개인적 특성	성별, 연령, 학력, 직업, 가구 월평균 수입, 거주지	5	
건강과 체력	건강 및 체력에 대한 인식과 유지방법, 수행 정도	4	
체육활동 및 여건	· 체육시설 이용 여부와 이용, 비용 이유 · 향후 이용희망 체육시설, 체육활동 정보수집경로 · 체육동호회 가입여부 및 활동 현황, 가입 및 미가입 이유, 향후 가입희망 체육동호회	6	구조화/반구조화 설문지
체육활동 참여 현황	· 체육활동 참여여부 및 빈도, 참여종목, 평균 참여 시간, 참여이유, 참여수준 증감이유, 참여 촉진 선행조건, 향후 참여 희망운동종목	13	· 기입식 · 단순선다형 · 다중응답형 · 5점 리커트식
군산 체육환경 사항	· 체육활동 여건, 타시도대비 체육활동 여건, 체육활동 이동방법, 체육시설 이동 소요시간, 향후 우선 확충 체육시설	6	
군산 체육환경 개선사항	· 해양레저스포츠시설 유형의견, 프로스포츠팀 창단 의견 및 희망종목, 체육정책 우선순위 의견, 체육행정 및 시스템개선의견, 체육활동 참여 제고 우선 정책사항	5	
총계	총 6분야 39문항	39	

## 2. 조사대상자의 일반적 특성

### ■ 개인적 특성

- 본 조사 분석을 위한 설문답변자의 성별은 여자가 347명(63.8%), 남자가 195명(35.8%)의 성별로 구성되어 있어, 여성의 답변자가 남성보다 약간 높은 비율로 구성됨
- 답변자의 평균연령은 41.66세(표준편차 14.002)이며, 연령대 별로는 30대가 23.6%로 가장 많은 분포를 보이고 있으며, 다음으로 20대(23.1%), 40대(21.9%), 50대(17.5%) 순으로 분포됨
- 학력 분포는 대학교졸 이하가 53.9%로 가장 많은 분포를 보였으며, 다음으로 고졸 이하(20.2%), 전문대졸 이하(18.0%), 대학원졸업(5.1%)의 순으로 나타남
- 답변자들의 직업 별 구분은 공무원이 25%로 가장 많은 분포를 보였으며, 다음으로 주부(15%), 서비스직(14.5%), 사무직(13.6%), 자영업(7%), 학생(5%), 교육직(4.6%) 등의 순으로 나타남
- 조사대상자들의 가구 당 월평균 수입의 산술평균값은 4,060,175원(표준편차 5,688,131.884)으로 나타났으나 높은 편차(최소 500,000~최대 8,000,000)를 나타내고 있으므로 중위값(median)을 이용한 월평균 수입을 분석 한 바, 조사대상자들의 가구당 월평균 수입은 3,000,000원인 것으로 분석됨
- 조사대상자들의 가구 당 월평균 수입의 분포대는 300만원 이하가 19.0%로 가장 많은 분포를 보이고 있으며, 다음으로 400만원(13.3%), 600만원 이하(11.0%), 200만원 이하(10.6%), 700만원 이상(10.0%), 500만원 이하(9.3%), 100만원 이하(0.6%)의 순으로 나타남
- 조사 대상자의 거주지는 나운동이 37.6%로 가장 많은 분포를 나타냈으며, 다음으로 수송동(21.3%), 조촌동(9.5%), 경암동(3.9%)의 순으로 나타남 바, 이러한 응답자의 거주지 분포는 군산시 거주자 분포와 거의 일치하는 것으로 나타남
- 한편 응답자는 ‘읍/면 지역’ 이 전체의 7.5%, ‘동 지역’ 이 90.3%로 대부분 ‘동 지역’ 의 거주자들로 분포됨

[표 II -03] 조사대상자의 인구통계학적 특성

	구분	빈도(명)	비율(%)
성별	남자	195	35.8
	여자	347	63.7
연령	20대	126	23.1
	30대	118	23.6
	40대	255	21.9
	50대	96	17.5
	60대	43	7.9
	70대 이상	19	3.5
	학력	고졸 이하	114
전문대졸 이하		98	18.0
대학교졸 이하		294	53.9
대학원졸		28	5.1
가구 월평균 수입	100만원 미만	3	0.6
	200만원 미만	58	10.6
	300만원 미만	103	19.0
	400만원 미만	72	13.3
	500만원 미만	51	9.3
	600만원 미만	60	11.0
직업	600만원 이상	53	10.0
	농·임·축산·어업	9	1.7
	사무직	74	13.6
	전문직	18	3.3
	운수업	8	1.5
	생산직	5	.9
	교육직	10	1.8
	공무원	136	25.0
	자영업	38	7.0
	서비스직	79	14.5
	학생	27	5.0
주부	82	15.0	
무직	25	4.6	
기타	16	2.9	

[표 II -04] 조사대상자 거주지 별 분포

지역	빈도(명)	비율(%)	지역	빈도(명)	비율(%)
해신동	4	.7	미성동	8	1.5
월명동	7	1.3	옥구읍	4	.7
삼학동	12	2.2	옥산면	9	1.7
심풍동	12	2.2	회현면	3	.6
중앙동	7	1.3	임피면	7	1.3
흥남동	14	2.6	서수면	3	.6
조촌동	52	9.5	대야면	4	.7
경암동	21	3.9	개정면	2	.4
구암동	11	2.0	성산면	2	.4
개정동	6	1.1	나포면	4	.7
수송동	116	21.3	옥도면	-	-
나운동	205	37.6	옥서면	2	.4
소룡동	17	3.1			

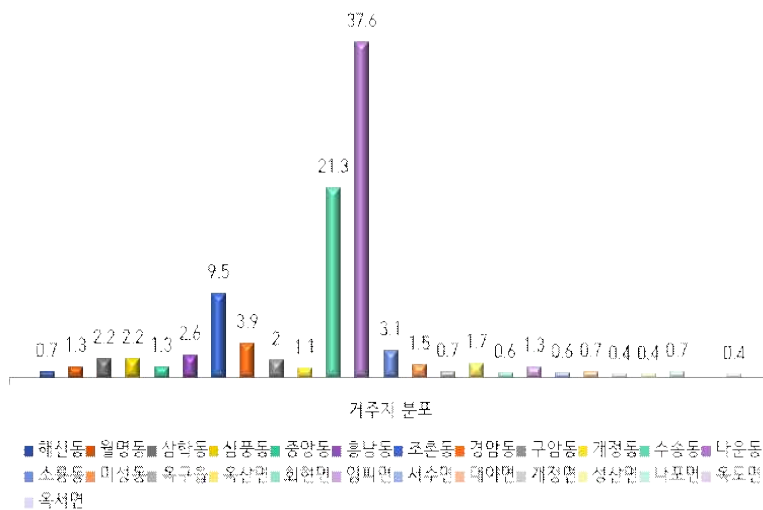

### 3. 체육활동실태 분석 결과

#### 1) 건강 및 체력에 대한 인식

##### ■ 건강에 대한 인식

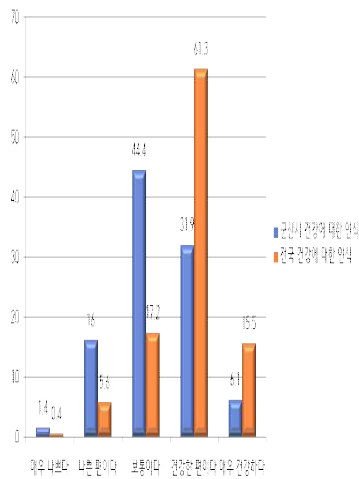

- 응답자들은 건강상태에 대해 ‘건강하다(건강한 편+매우건강한편)’가 38.0%, ‘보통이다’는 답변이 44.4%로 대부분 건강에 대해 긍정적으로 인식하는 것으로 나타남
- 그러나 이러한 결과는 국민생활체육참여실태조사(문화체육관광부, 2018)의 결과와 비교하면 전국 조사\* 수치인 ‘매우 건강+건강한 편임’으로 답변한 76.8.0%, 에 비해 상대적으로 낮은 수치임
- 즉 군산시민이 건강하다고 인식하는 수준은 전국 평균에 비해 매우 낮은 것으로 분석되며, 상대적으로 보통이라는 답변이 전국 수준에 비해 높은 것으로 나타남

##### ■ 체력에 대한 인식

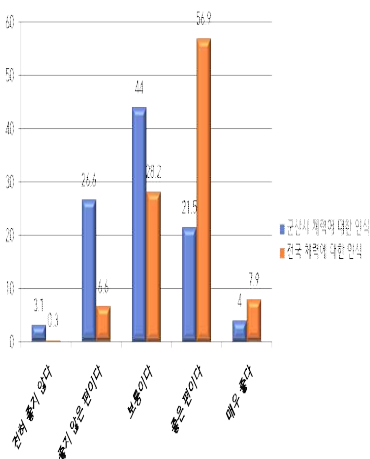

- 응답자들은 자신의 체력상태에 대해 25.5%가 ‘체력이 좋다(좋은편+매우 좋은 편)’고 응답해 전국 수치(64.8%)에 비해 상대적으로 현저히 떨어지는 수준인 것으로 나타남
- 군산시와 전국을 비교할 때 군산의 경우 ‘보통이다(44%)’가 전국(28.2%)에 비해 높게 나타났으며 좋지 않다고 인식하는 비율도 전국에 비해 높게 나타남

\* 국민 생활체육참여실태조사(문화체육관광부, 2018)

## ■ 건강 및 체력 유지 방법

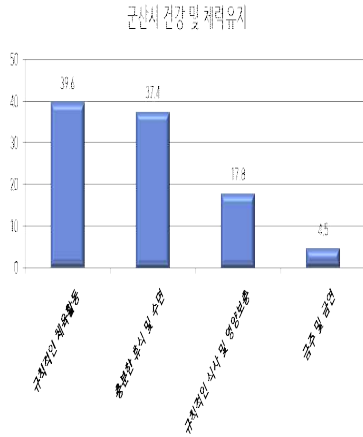

- 응답자들은 건강 및 체력유지를 위해 가장 중요한 것으로 ‘규칙적인 체육활동’ (39.6%)을 꼽고 있으며, ‘충분한 휴식 및 수면(37.4%)’, ‘규칙적인 식사 및 영양보충(17.8%)’, ‘금주 및 금연’ (4.5%) 등으로 인식하고 있는 것으로 나타남

## ■ 건강 및 체력 유지를 위한 체육활동 수행 정도

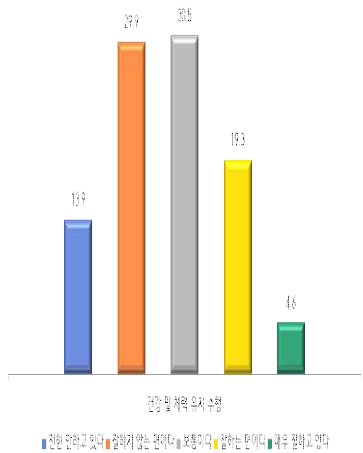

- 응답자들의 규칙적인 건강 및 체력유지를 위한 활동 여부에 대해 ‘보통이다’ 라는 답변이 30.5%로 가장 높았으며, ‘잘하지 않는 편이다(29.9%)’, ‘잘하는 편이다(19.3%)’, ‘전혀 안하고 있다(13.9%)’, ‘매우 잘하고 있다(4.6%)’ 등으로 나타남
- 응답자들은 규칙적인 체육활동의 중요성을 인식하고 있으나 상대적으로 규칙적인 체육활동의 수행은 잘 이루어지지 않고 있는 것으로 나타남

## 2) 체육활동 및 체육시설 이용 행태

### ■ 생활권 주변 체육시설 이용 여부

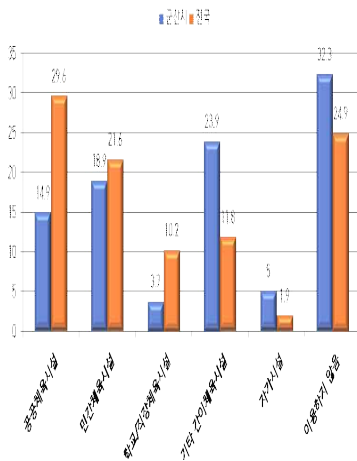

- 생활권 주변 체육시설 이용 여부에 대해 ‘체육시설을 이용하지 않는다’가 32.3%로 높은 응답비율을 나타내고 있음
- 체육시설 이용자 중 자주 이용하는 체육시설은 ‘기타 간이체육시설’이 23.9%로 가장 높았으며, ‘민간체육시설(18.9%)’, ‘공공체육시설(14.9%)’ 등의 순으로 나타남
- 이러한 결과는 전국조사 결과에서 ‘공공체육시설’ (29.6%), ‘민간체육시설 (21.6%)’이 높은 응답비율을 보인 것과 비교할 때 일정한 시사점을 나타내고 있음
- 연령별 체육시설 이용 형태는 ‘민간체육시설’은 20~30대가 주로 이용하는 것으로 나타났으며, 상대적으로 60~70대 이상은 ‘공공체육시설을 주로 이용하는 것으로 나타남

[표 II -05] 연령별 생활권 주변 체육시설 이용 행태

연령	공공 체육시설	민간 체육시설	학교·직장 체육시설	기타 간이체육 시설	자가시설
20대	7	40	4	21	9
30대	16	29	7	23	4
40대	17	13	5	34	7
50대	13	16	4	31	5
60대	17	4	0	9	2
70대 이상	8	0	0	7	0

## ■ 생활권 주변 체육시설 이용 및 이용하지 않는 이유

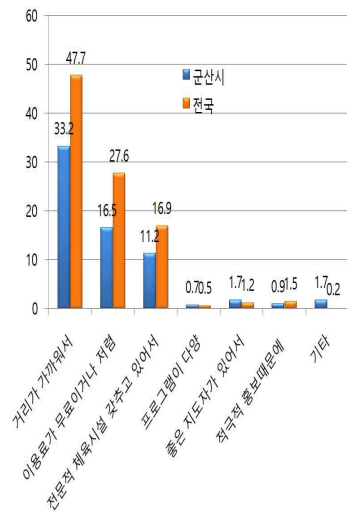

- 해당 체육시설을 자주 이용하는 이유에 대해서는 ‘거리가 가까워서’ 라는 응답이 33.2%로 가장 많았으며, 다음으로 ‘이용료가 무료이거나 저렴해서(16.5%)’, ‘전문적인 체육시설을 갖추고 있어서(11.2%)’, ‘좋은 지도자가 있어서(1.7%)’ 등의 순으로 나타남
- 이러한 결과는 전국조사의 결과와 유사한 결과를 나타내는 것으로써 체육시설의 접근성에 대한 중요성을 강조하고 있다고 할 수 있음

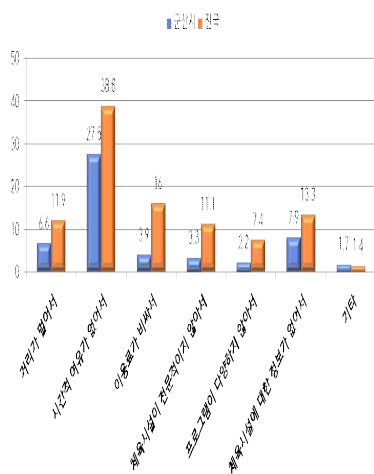

- 체육시설을 자주 이용하지 않는 이유에 대해서는 ‘시간적 여유가 없어서’ 라는 응답이 27.5%로 가장 많았으며, 다음으로 ‘체육시설에 대한 정보가 없어서(7.9%)’, ‘거리가 멀어서(6.6%)’, ‘이용료가 비싸서(3.9%)’ 등의 순으로 나타남
- 이러한 결과는 전국조사의 결과와 거의 비슷한 이유를 보이고 있으며, 체육시설의 이용에 있어 거리와 시간이 매우 중요한 요소가 된다는 것을 시사하고 있음

### ■ 향후 이용 희망 체육시설

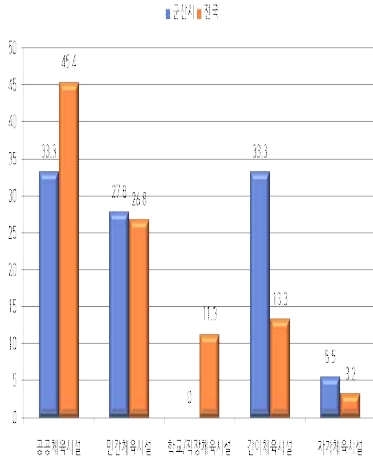

- 향후 이용을 희망하는 체육시설로는 ‘공공 체육시설 및 간이체육시설’ 이 33.3%로 가장 높은 순위를 보였으며, ‘민간체육시설 (27.8%)’, ‘자가 체육시설(5.5%)’ 의 순으로 나타남
- 이러한 결과는 전국 조사 결과와 비슷한 양상을 보이고 있으나 군산시가 상대적으로 ‘간이체육시설’에 대한 요구가 높다는 특징을 보이고 있음

### ■ 체육활동 관련 정보수집 경로

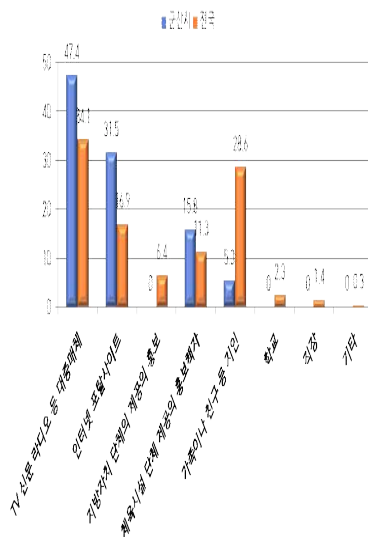

- 체육활동 관련 정보수집 경로는 ‘TV, 신문, 라디오 등 대중매체’ 가 47.4%로 가장 높았으며, ‘인터넷 포털사이트(31.5%)’, ‘체육시설, 단체 제공의 홍보 책자(15.8%)’, ‘가족이나 친구 등 지인(5.3%)’ 등의 순으로 나타남
- 전국 조사 결과에 비해 ‘지방자치단체 제공의 홍보’에 의한 정보수집이 거의 없다는 것은 향후 지자체의 홍보를 강화할 필요가 있다는 시사점을 제공함

## ■ 체육동호회 가입 여부 및 활동현황



체육동호회 가입 여부

- 체육동호회 가입 여부에 대해 ‘가입하지 않았다’ 는 응답이 81.7%로 나타났으며, ‘가입하여 활동하고 있다’ 는 응답은 15.8%임

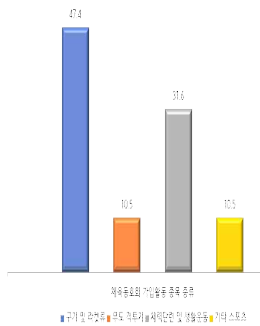

체육동호회 가입종류

- 가입하여 활동하는 체육동호회 종목으로는 ‘구기 및 라켓류’ 종목이 47.4%로 가장 많았으며, ‘체력단련 및 생활운동(31.6%)’, ‘무도격투기(10.5%)’, ‘기타 스포츠(10.5%)’ 등 나타남

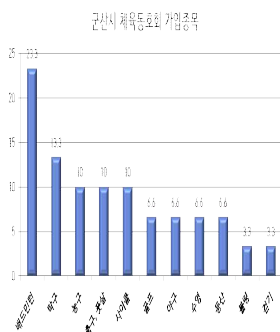

군산시 체육동호회 가입종류

- 전국 조사결과의 경우 활동하는 체육동호회 종목으로는 ‘축구(12.9%)’ 가 가장 많았으며, 그 다음은 ‘골프(10.4%)’, ‘등산(9.9%)’, ‘수영(9.7%)’, ‘보디빌딩(9.2%)’ 등 나타남

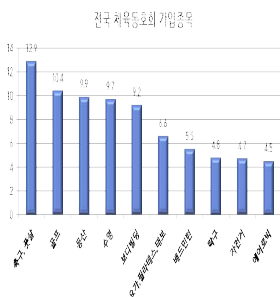

전국 체육동호회 가입종류

- 군산시와 전국을 비교할 때 ‘축구’ 종목의 활동비율은 양쪽 모두 높았지만 그 이외의 종목에서는 군산시가 주로 구기종목의 가입율이 높은 반면 전국 조사 결과는 상대적으로 ‘골프’, ‘등산’, ‘수영’, ‘보디빌딩’ 등 다양한 종목의 가입형태를 보이고 있음

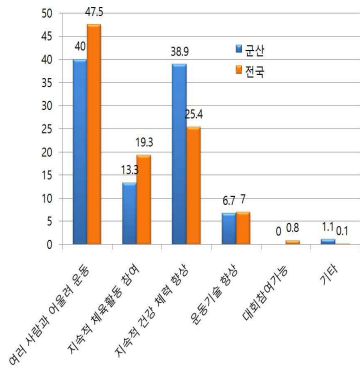

- 체육동호회 가입 이유에 대해서는 ‘여러 사람과 어울려 운동하는 것이 좋아서’가 40%로 가장 많았으며, 다음으로 ‘지속적으로 건강 및 체력을 향상시킬 수 있기 때문에 (38.9%)’, ‘지속적으로 체육활동에 참여할 수 있어서(13.3%)’ 등의 순으로 나타남
- 이러한 결과는 전국조사 결과와 유사한 결과임

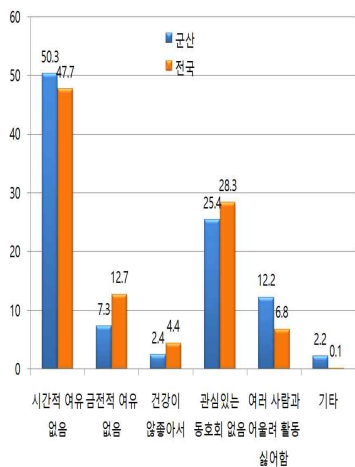

- 체육동호회 가입하지 않는 이유에 대해서는 ‘시간적 여유가 없어서(50.3%)’가 가장 많은 답변을 나타내고 있으며, ‘관심있는 체육동호회가 없어서(25.4%)’, ‘여러 사람들과 활동하는 것을 좋아하지 않아서 (12.2%)’, ‘금전적인 여유가 없어서 (7.3%)’ 등의 순으로 나타남
- 이러한 결과는 전국조사 결과와 거의 같은 수준으로 결국 가까운 곳에 다양하고 흥미 있는 동호회의 존재 유무가 체육활동을 동기화한다는 것을 시사하고 있음

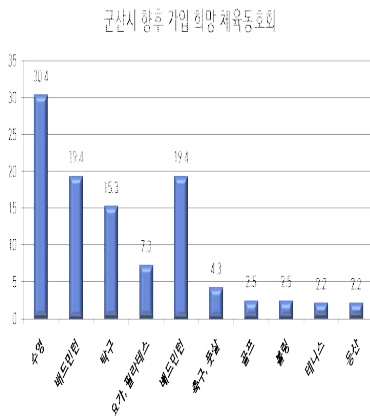

- 향후 가입 희망 동호회는 ‘수영’이 30.4%로 가장 높게 나타났으며, ‘배드민턴(19.4%)’, ‘탁구(15.3%)’, ‘요가·필라테스·태보 (7.3%)’, ‘축구(4.3%)’ 등 순으로 나타남

### 3)체육활동 참여 현황

#### ■ 체육활동 참여 여부 및 빈도

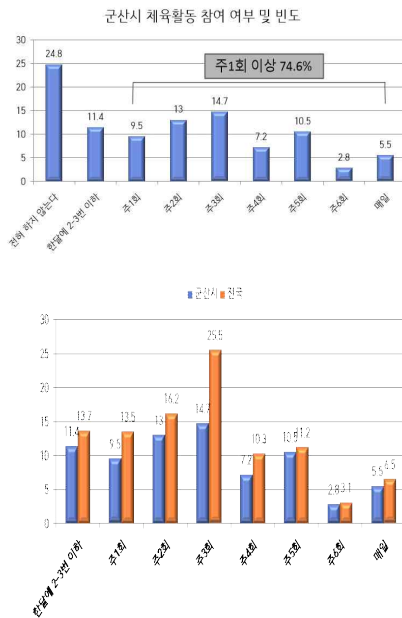

- 응답자 중 체육활동을 ‘전혀 하지 않음’ 은 24.8%로 나타남
- 체육활동 참여에 대해서는 ‘주 1회 이상 참여 한다’ 는 응답이 74.6%로 나타남
- 체육활동 참여 빈도는 ‘일주일에 3번’ 이 14.7%로 가장 많았으며, ‘주2회 (13.0%)’ , ‘한달에 2-3번 이하 (11.4%)’ , ‘주5회(10.5%) 순으로 나타남
- 이러한 결과는 전국조사 결과와 비교할 때 전체적으로 유사한 체육활동 참여빈도를 나타내고 있음

#### ■ 규칙적 체육활동 참여종목 및 참여시간



- 규칙적 체육활동 참여 종목으로 ‘걷기’ 가 45%로 가장 높은 빈도를 보이고 있으며, 다음으로 ‘등산(30%)’ , ‘보디빌딩·헬스 (15%)’ , ‘농구 및 요가·필라테스(5%)’ 등의 순으로 나타남
- 규칙적인 체육활동 참여시간은 평균 ‘77.44분’ 으로 전국조사 결과인 ‘85분’ 보다 다소 적은 것으로 나타났음
- 세부적으로는 ‘60~90분 미만’ 이 32.7%로 가장 많았으며, 다음으로 ‘120~180분 미만 (15.2%)’ 의 체육활동 참여시간 순으로 나타남

### ■ 체육활동 참여 이유

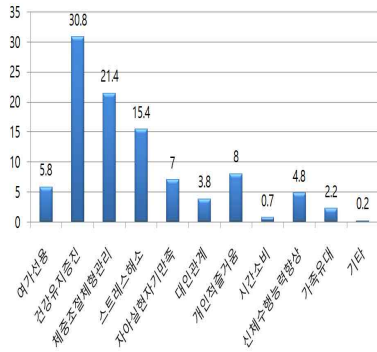

- 체육활동 참여 이유는 ‘건강유지 및 증진’ (30.8%)이 가장 높은 빈도를 보이고 있으며, 다음으로 ‘체중조절 및 체형관리’ (21.4%), ‘스트레스 해소(15.4%)’, ‘개인의 즐거움을 위해(8%)’, ‘여가선용’ (5.8%) 등의 순으로 나타남

### ■ 체육활동 참여 이유수준 증감 이유

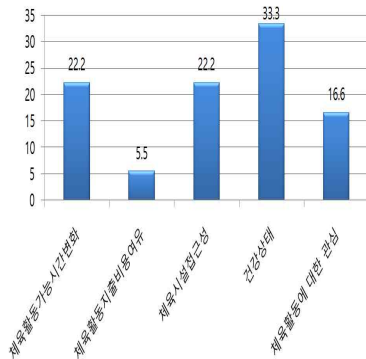

- 체육활동 참여 수준이 증가/감소한 이유로는 ‘건강상태’ 때문이라는 응답이 33.3%로 가장 많았으며, 다음으로 ‘체육시설 접근성과 체육활동 가능시간 변화’ (22.2%), ‘체육활동관심’ (16.6%), ‘체육지출비용 여유(5.5%)’ 등의 순으로 나타남

### ■ 체육활동 참여를 위한 선행조건

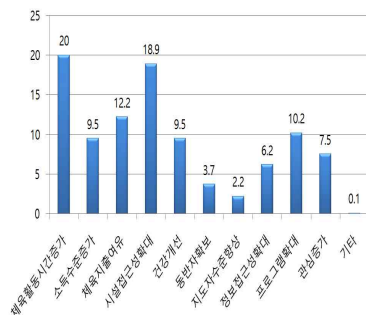

- 체육활동 참여 증진을 위해 선행되어야 할 조건으로 ‘체육활동 시간 증가’ (20%)가 가장 높은 비율을 차지하고 있으며, ‘시설접근성 확대’ (18.9%), ‘체육활동 지출비용 여유’ (12.2%), ‘체육활동 프로그램 확대’ (10.2%) 등의 순으로 나타남

## ■ 향후 참여 희망 운동종목

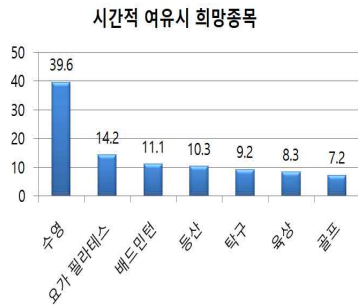

- 향후 시간적 여유가 될 경우 참여를 희망하는 세부 운동종목으로는 ‘수영’ 이 39.6%로 가장 높게 나타났으며, 다음으로 ‘요가·필라테스(14.21%)’, ‘배드민턴(11.1%)’, ‘등산(10.3%)’, ‘탁구(9.2%)’, ‘육상(8.3%)’, ‘골프(7.2%)’ 의 순으로 나타남

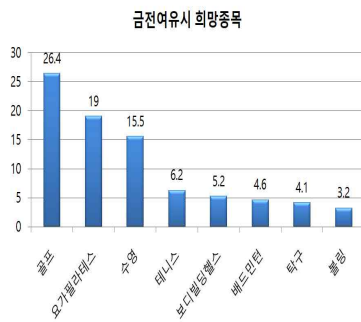

- 향후 금전적 여유가 될 경우 참여를 희망하는 세부 운동종목은 ‘골프(26.4%)’ 가 가장 높은 비율을 나타내고 있으며, 다음으로 ‘요가 필라테스(19%)’, ‘수영(15.5%)’, ‘테니스(6.2%)’, ‘보디빌딩 헬스(5.2%)’, ‘배드민턴(4.6%)’, ‘볼링(3.2%)’ 의 순으로 나타남

## 4. 군산시 체육환경에 대한 욕구조사

### 1) 군산시 체육환경 여건 평가

#### ■ 군산시 체육환경 여건 평가

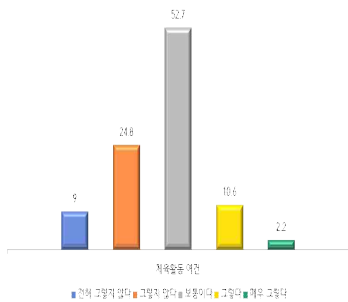

- 군산시 체육환경 여건에 대한 질문에서 ‘보통이다’가 52.7%로 가장 많은 분포를 보였으며, 다음으로 ‘그렇지 않다(24.8%)’, ‘그렇다(10.6%)’, ‘전혀 그렇지 않다(9.0%)’, ‘매우 그렇다(2.2%)’의 순으로 나타남

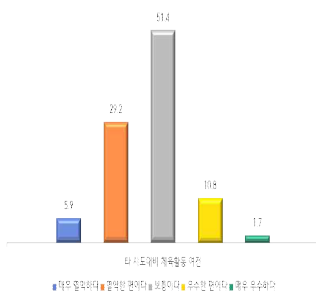

- 타 시도와 대비한 군산시의 체육환경에 대해서도 ‘보통이다’가 51.4%로 가장 많은 분포를 보였으며, 다음으로 ‘열악한 편이다(29.2%)’, ‘우수한 편이다(10.8%)’, ‘매우 열악하다(5.9%)’, ‘매우 우수하다(1.7%)’의 순으로 나타남

#### ■ 체육활동 장소까지의 이동 수단

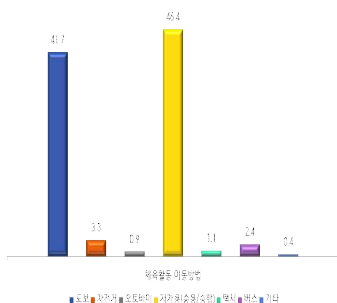

- 체육활동 장소까지의 이동 수단으로는 ‘자가용’이 46.4%로 가장 많은 분포를 보였으며, ‘도보(41.7%)’, ‘자전거(3.3%)’, ‘버스(2.4%)’, ‘택시(10.1%)’, ‘오토바이(0.9%)’, ‘기타(0.4%)’의 순으로 나타남

## ■ 자주 이용하는 체육시설까지의 이동 소요시간

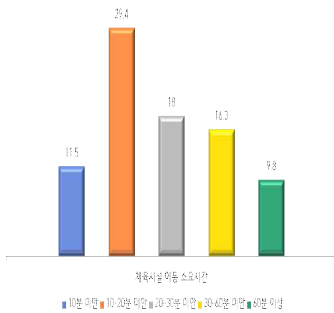

- 체육활동을 위해 자주 이용하는 체육시설까지 이동 소요시간은 ‘10분~20분 미만’ 이 29.4%로 가장 많은 분포를 보였으며, 다음으로 ‘20분~30분 미만(18.0%)’, ‘30분~60분 미만(16.3%)’, ‘10분 미만(11.5%)’, ‘60분 이상(9.8%)’의 순으로 나타남
- 자주 이용하는 체육시설까지의 평균 이동시간은 23.73(표준편차 22.581)분인 것으로 나타남

## 2)군산시 체육환경에 대한 시민 욕구

### ■ 향후 희망하는 우선 확충 체육시설

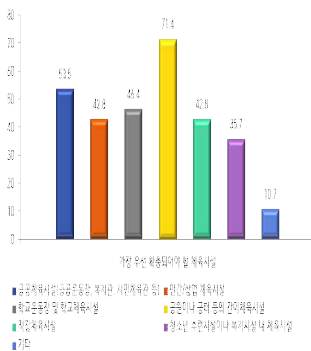

\* 비율값은 다중응답빈도분석에 의해 케이스퍼센트로 계산된 것임

- 향후 군산시에 가장 우선적으로 확충되어야 할 체육시설로는 ‘간이체육시설’이 71.4%로 가장 높은 빈도를 보이고 있으며, 다음으로 ‘공공체육시설(53.5%)’, ‘학교시설(46.4%)’, ‘민간·상업시설 및 직장체육시설(42.8%)’, ‘청소년 수련시설이나 복지시설 내 체육시설(35.7%)’ 등 순으로 나타남

### ■ 군산시 해양레저스포츠시설의 유형에 대한 의견

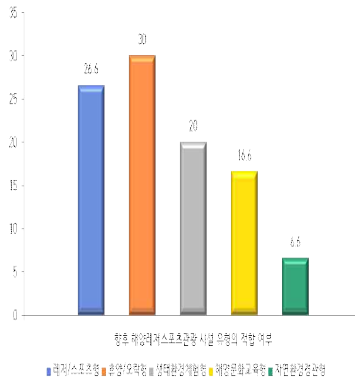

- 군산시 해양레저스포츠시설의 적합한 형태에 대해 응답자들은 ‘휴양·오락형(30%)’을 가장 많이 꼽고 있으며, 다음으로 ‘레저·스포츠형(26.6%)’, ‘생태환경 체험형(20%)’, ‘해양문화 교육형(16.6%)’, ‘자연환경 경관형(6.6%)’ 등의 순으로 희망하는 것으로 나타남

### ■ 군산시 프로스포츠팀 창단에 대한 의견 및 희망종목

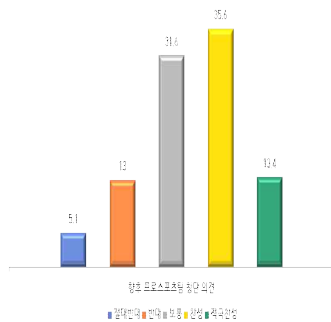

- 향후 군산시 프로 스포츠팀 창단 여부에 대해서 ‘찬성’이 35.6%로 가장 높은 분포를 보이고 있으며, 다음으로 ‘보통(31.6%)’, ‘적극찬성(13.4%)’, ‘반대(13.0%)’, ‘절대반대(5.1%)’의 순으로 나타남

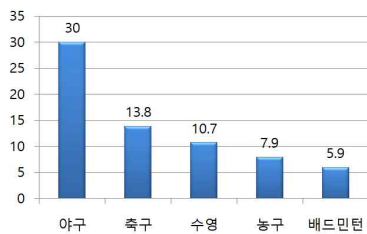

- 프로스포츠팀 창단 시 희망하는 종목을 묻는 질문에 대해 ‘야구’가 30%로 가장 많은 분포를 나타냈으며, 다음으로 ‘축구(13.8%)’, ‘수영(10.7%)’, ‘농구(7.9%)’, ‘배드민턴(5.9%)’의 순으로 나타났음

## ■ 군산시 체육정책 우선 순위

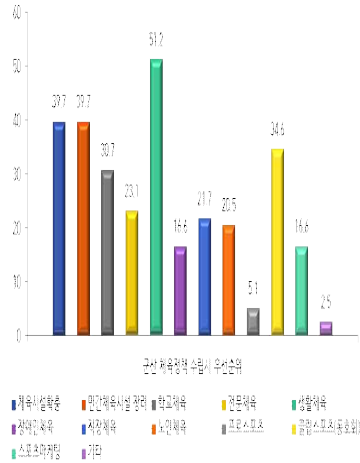

\* 비율값은 다중응답빈도분석에 의해 케이스퍼센트로 계산된 것임

- 응답자들은 군산 체육정책 수립 시 군산시가 가장 우선적으로 고려해야 할 것으로 ‘생활체육’을 51.2%로 가장 우선으로 꼽았으며, ‘체육시설확충 및 민간체육시설 장려(39.7%)’, ‘클럽스포츠:동호회(34.6%)’, ‘학교체육(30.7%)’, ‘전문체육(23.1%)’, ‘직장체육(21.7%)’, ‘노인체육(20.5%)’ 등의 순으로 꼽고 있음

## ■ 군산시 체육행정 및 시스템 개선

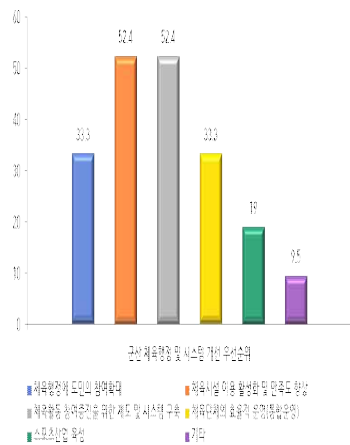

\* 비율값은 다중응답빈도분석에 의해 케이스퍼센트로 계산된 것임

- 군산시 체육행정 및 시스템 개선을 위해 가장 우선적으로 고려해야 할 것으로 응답자들은 ‘체육시설 이용 활성화 및 만족도 향상’ 과 ‘체육활동 참여 증진을 위한 제도 및 시스템구축’ 등을 가장 중요하게 꼽고 있는 것으로 나타남

### ■ 체육활동 참여 제고를 위한 우선 정책 사항

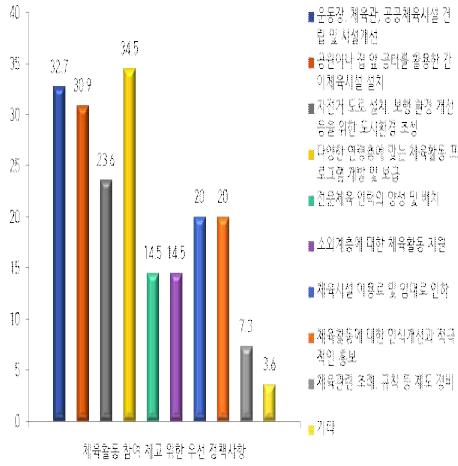

\* 비율값은 다중응답빈도분석에 의해 케이스퍼센트로 계산된 것임

- 군산시민의 체육활동 참여 제고를 위해 군산시가 가장 우선적으로 고려해야 할 것으로 응답자들은 ‘다양한 연령층에 맞는 체육활동 프로그램 개발 및 보급(34.5%)’ 을 가장 많이 꼽고 있으며, 다음으로 ‘운동장, 체육관, 공공체육시설 건립 및 시설개선(32.7%)’, ‘공원이나 집 앞 공터를 활용한 간이체육시설 설치(30.9%)’ 등의 순으로 답변하고 있는 것으로 나타남

# 제 2 절 장애인체육 참여실태 및 욕구조사

## 1. 조사대상자 일반적 특성

- 군산시 장애인스포츠 참여 실태조사 응답자의 성별 구성은 남자185명(55.1%), 여자151명(44.9%)로 구성되었으며, 연령별 구성은 20대에서 40대 가 주를 이룸
- 장애유형별 구성은 발달장애인이 195명(58%)로 가장 높은 비율을 나타내고 있으며, 직업은 무직과 기타가163명(48.5%)으로 대부분을 차지하고 있으며, 주부가 62명(18.5%)으로 나타났음

[표 II -06] 응답자 특성

변인	구분	인원 (명)	비율 (%)
성별	남성	185	55.1
	여성	151	44.9
연령	10대	47	14
	20대	71	21.1
	30대	72	21.4
	40대	76	22.6
	50대	35	10.4
	60대이상	35	10.4
장애유형	지체장애	87	25.9
	시각장애	6	1.8
	청각/언어장애	12	3.6
	뇌병변장애	31	9.2
	발달장애	195	58
	기타	6	1.5
직업	경영/관리직	3	0.9
	사무/행정직	12	3.6
	자영업/서비스업	17	5.1
	건설노동/생산직	8	2.4
	농림/어업	2	0.6
	주부	62	18.5
	무직	29	8.6
	기타	134	39.9

## 2. 건강과 체력에 관한 문항

### ■ 건강과 체력 유지 의식

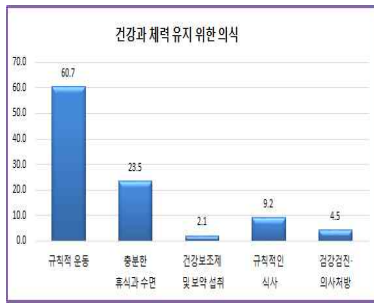

- 건강과 체력을 유지하는 의식에 관한 문항을 살펴보면, ‘규칙적 운동’ 이 60.7%로 가장 높았으며, ‘충분한 휴식과 수면(23.5%)’, ‘규칙적인 식사(9.2%)’, ‘건강검진·의사처방(4.5%)’, 건강보조제 및 보약 섭취(2.1%) ‘의 순으로 나타남

- ▷ 건강과 체력을 유지하는 의식에 관한 특성을 자세히 살펴보면, 연령대와 장애유형에서도 ‘규칙적인 운동’ 다음으로 ‘충분한 휴식과 수면’ 으로 성별의 결과와 비슷한 결과가 나타남

[표 II -07] 건강과 체력을 유지하는 의식에 관한 문항(단위: %)

구분	규칙적 운동	충분한 휴식과 수면	건강보조제 및 보약 섭취	규칙적인 식사	건강검진·의사처방	
전체	60.7	23.5	2.1	9.2	4.5	
성별	남성	68.6	20.5	1.6	5.9	3.2
	여성	51	27.2	2.6	13.2	6.0
연령	10대	66	27.7	0	4.3	2.1
	20대	56.3	31.0	1.4	5.6	5.6
	30대	59.7	18.1	1.4	12.5	8.3
	40대	61.8	25.0	1.3	10.5	1.3
	50대	62.9	14.3	11.4	8.6	2.9
	60대이상	60.0	20.0	0	14.3	5.7
장애유형	지체장애	63.2	24.1	1.1	10.3	1.1
	시각장애	66.7	16.7	0	0	16.7
	청각/언어장애	66.7	25.0	0	8.3	0
	뇌병변장애	64.5	29.0	0	3.2	3.2
	발달장애	59.0	22.6	3.1	9.2	6.2
	기타	40.0	20.0	0	40.0	0

## ■ 운동효과에 관한 문항

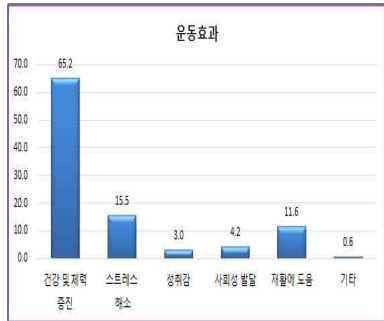

- 운동 효과에 관한 문항을 살펴보면, ‘건강 및 체력 증진’ 이 65.2%로 가장 높았으며, ‘스트레스 해소(15.5%)’, ‘재화에 도움(11.6%)’, ‘사회성 발달(4.2%)’, ‘성취감(3.0%)’, ‘기타’ 의 순으로 나타남

- ▶ 운동 효과에 관한 특성을 자세히 살펴보면, 성별에서는 남·여 차이가 크게 나타나지 않았으며, 연령에서는 40대 이후부터 ‘건강과 체력 증진’ 에 관심이 더 높아지는 것으로 나타남
- ▶ 장애유형에서는 뇌병변 장애 응답자 집단은 다른 장애 유형에 비해 ‘재화에 도움’ 문항에 더 많은 관심을 가지고 있는 것으로 나타남

[표 II -08] 운동효과에 관한 문항(단위: %)

구분	구분	건강 및 체력증진	스트레스 해소	성취감	사회성 발달	재화에 도움	기 타
	전체	65.2	15.5	3.0	4.2	11.6	0.6
성 별	남성	68.1	14.1	3.2	3.8	10.3	0.5
	여성	61.6	17.2	2.6	4.6	13.2	0.7
연 령	10대	61.7	12.8	0	6.4	19.1	0
	20대	62.0	14.1	5.6	5.6	12.7	0
	30대	58.3	18.1	5.6	6.9	11.1	0
	40대	76.3	15.8	0	1.3	5.3	1.3
	50대	65.7	17.1	2.9	0	11.4	2.9
	60대이상	65.7	14.3	2.9	2.9	14.3	0
장 애 유 형	지체장애	67.8	13.8	3.4	1.1	13.8	0
	시각장애	66.7	33.3	0	0	0	0
	청각/언어장애	66.7	16.7	8.3	0	8.3	0
	뇌병변장애	58.5	12.9	3.2	0	25.8	0
	발달장애	65.1	15.4	2.6	6.7	9.2	1.0
	기타	60.0	40.0	0	0	0	0

### 3. 체육활동에 관한 문항

#### ■ 여가시간에 관한 문항

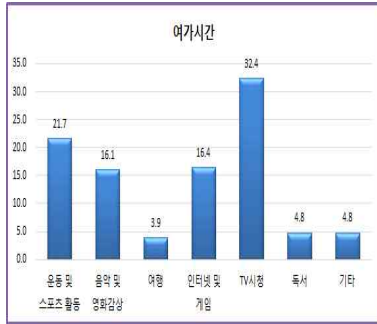

- 여가 시간에 관한 문항을 살펴보면, ‘TV시청’ 이32.4%로 가장 높았으며, ‘운동 및 스포츠 활동(21.7%)’, ‘인터넷 게임(16.4%)’, ‘음악 및 영화감상(16.1%)’, ‘독서(4.8%)’, ‘여행(3.9%)’ ‘기타’의 순으로 나타났음

- 여가 시간에 관한 특성을 자세히 살펴보면, 10대, 20대에서는 ‘인터넷 및 게임’, 30대, 40대에서는 ‘TV시청’ 활동을 많이 하는 것으로 나타났으며, 특히 50대에서는 ‘운동 및 스포츠 활동’ 에서 상대적으로 높은 결과가 나타났음
- 시각장애 응답자 집단에서는 ‘운동 및 스포츠 활동’, 뇌병변장애 응답자에서는 ‘TV시청’ 활동이 상대적으로 많은 것으로 나타났음

【표 II -09】 여가시간에 관한 문항(단위: %)

구분	운동 및 스포츠활동	음악 및 영화감상	여행	인터넷 및 게임	TV 시청	독서	기타	
전체	21.7	16.1	3.9	16.4	32.4	4.8	4.8	
성	남성	24.3	17.8	4.3	18.9	30.3	2.7	1.6
	여성	18.5	13.9	3.3	13.2	35.1	7.3	8.6
연령	10대	23.4	14.9	2.1	21.3	25.5	6.4	6.4
	20대	18.3	23.9	1.4	25.4	26.8	4.2	0
	30대	9.7	13.9	4.2	16.7	40.3	5.6	9.7
	40대	18.4	19.7	2.6	14.5	39.5	1.3	3.9
	50대	40.0	11.4	5.7	5.7	22.9	8.6	5.7
	60대이상	10.0	2.9	11.4	5.7	31.4	5.7	2.9
장애	지체장애	28.7	9.2	6.9	16.1	34.5	3.4	1.1
	시각장애	50.0	16.7	0	0	33.3	0	0
	청각/언어장애	16.7	33.3	0	25.0	25.0	0	0
유형	뇌병변장애	29.0	16.1	6.5	3.2	45.2	0	0
	발달장애	16.4	18.5	2.6	18.5	30.0	6.2	7.7
	기타	40.0	0	0	20.0	20.0	20.0	0

## ■ 체육활동 필요성에 관한 문항



- 체육활동 필요성에 관한 문항을 살펴보면, ‘매우 필요하다’ 50.0%로 가장 높았으며, ‘필요하다(32.1%)’, ‘보통이다(12.5%)’, ‘필요 없다(4.2%)’, ‘전혀 필요 없다(1.2%)’의 순으로 나타남

- ▶ 체육활동 필요성에 관한 특성을 자세히 살펴보면, ‘전혀 필요없다’, ‘필요없다’ 부정적인 대답이 20대(14.1%), 30대(7.0%)에서 나타남
- ▶ 지체장애와 발달장애 응답자 집단에서도 ‘전혀 필요 없다’, ‘필요 없다’ 결과가 5.7%, 6.1%로 각각 나타남

[표 II - 10] 체육활동 필요성에 관한 문항(단위: %)

구분	전혀 필요없다	필요없다	보통이다	필요하다	매우 필요하다	
전체	1.2	4.2	12.5	32.1	50.0	
성 별	남성	1.6	3.2	11.4	34.1	49.7
	여성	0.7	5.3	13.9	29.8	50.3
연 령	10대	0	0	8.5	36.2	55.3
	20대	2.8	11.3	11.3	31.0	43.7
	30대	2.8	4.2	12.5	29.2	51.4
	40대	0	1.3	13.2	36.8	48.7
	50대	0	0	14.3	31.4	54.3
	60대이상	0	5.7	17.1	25.7	51.4
장 애 유 형	지체장애	1.1	4.6	14.9	33.3	46.0
	시각장애	0	0	16.7	50.0	33.3
	청각/언어장애	0	0	8.3	41.7	50.0
	뇌병변장애	0	3.2	3.2	32.3	61.3
	발달장애	1.5	4.6	12.8	3.8	50.3
	기타	0	0	20.0	20.0	60.0

### ■ 체육활동 참여에 관한 문항



- 체육활동 참여에 관한 문항을 살펴보면, ‘그렇다’ 60.4%, ‘그렇지 않다’ 39.6%로 체육활동에 참여하는 사람이 많은 것으로 나타남

- ▷ 체육활동 참여에 관한 특성을 자세히 살펴보면, 남자가 여자보다 상대적으로 높게 나타났으며, 연령은 10대, 20대 보다는 40대 이상에서 체육활동에 참여하는 비율이 높게 나타남
- ▷ 장애유형에서는 시각장애 응답자, 청각/언어장애 응답자 집단에서 상대적으로 높은 체육활동을 보이는 것으로 나타남

[표 II -11] 체육활동 참여에 관한 문항(단위: %)

구분	그렇다	그렇지 않다
전체	60.4	39.6
성 별	남성	32.4
	여성	48.3
연 령	10대	44.7
	20대	45.1
	30대	43.1
	40대	30.3
	50대	37.1
	60대이상	37.1
장 애 유 형	지체장애	40.2
	시각장애	16.7
	청각/언어장애	25.0
	뇌병변장애	41.9
	발달장애	40.5
기타	60.0	40.0

## 4. 체육활동 비참여자에 관한 문항

### ■ 체육활동을 하지 않는 이유

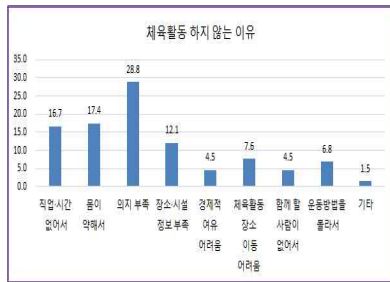

- 체육활동 하지 않는 이유에 관한 문항을 살펴보면, ‘의지부족’ 이 28.8%로 가장 높았으며, ‘몸이 약해서(17.4%)’, ‘직업·시간 없어서(16.7%)’, ‘장소·시설 정보부족(12.1%)’ 등의 순으로 나타남

- ▶ 체육활동 하지 않는 이유에 관한 특성을 자세히 살펴보면, 남성의 경우 ‘운동방법을 몰라서’ 못하는 경우가 여성의 비해 높게 나타남
- ▶ 시각장애 응답자 집단에서는 ‘몸이 약해서’ 운동을 하지 않는 경우가 100%로 높게 나타남

[표 II -12] 체육활동 하지 않는 이유(단위: %)

구분	직업·시간 없어서	몸이 약해서	의지 부족	장소·시설 정보 부족	경제적 여유 어려움	체육활동 장소 이동 어려움	함께할 사람이 없어서	운동 방법을 몰라서	기타	
전체	16.7	17.4	28.8	12.1	4.5	7.6	4.5	6.8	1.5	
성별	남성	11.9	15.3	23.7	15.3	3.4	10.2	6.8	13.6	0
	여성	20.5	19.2	32.9	9.6	5.5	5.5	2.7	1.4	2.7
연령	10대	15.0	20.0	20.0	15.0	5.0	15.0	5.0	0	5.0
	20대	15.6	18.8	18.8	18.8	3.1	9.4	9.4	3.1	3.1
	30대	16.1	19.4	35.5	6.5	3.2	3.2	3.2	12.9	0
	40대	21.7	8.7	26.1	17.4	8.7	0	4.3	13.0	0
	50대	30.8	15.4	46.2	0	0	0	0	7.7	0
	60대이상	0	23.1	35.5	7.7	7.7	23.1	0	0	0
장애 유형	지체장애	25.7	11.4	28.6	17.1	5.7	8.6	2.9	0	0
	시각장애	0	100	0	0	0	0	0	0	0
	청각/언어장애	0	0	33.3	0	66.7	0	0	0	0
	뇌병변장애	0	15.4	30.8	0	15.4	23.1	7.7	0	7.7
	발달장애	16.7	20.5	26.9	12.8	0	5.1	5.1	11.5	1.3
기타	0	0	100	0	0	0	0	0	0	

## ■ 체육활동 참여의지

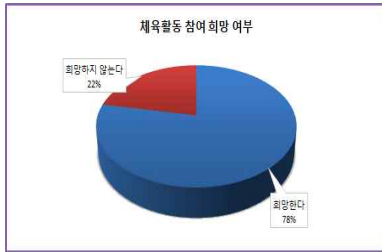

- 체육활동 참여 의지에 관한 문항을 살펴보면, ‘희망한다(78.0%)’, ‘희망하지 않는다(22.0%)’로 체육활동 참여에 대해 긍정적으로 생각하고 있는 것으로 나타남

- ▷ 체육활동 참여 의지에 관한 특성을 자세히 살펴보면, 성별에서는 남성 응답자 집단이 여성 응답자 보다 높게 나타났으며, 젊은 연령 응답자 집단들이 체육활동 참여 더 희망하는 것으로 나타남
- ▷ 시각장애 응답자 집단에서는 운동 참여를 100% 희망하지 않는 것으로 나타남

[표 II -13] 체육활동 참여의지(단위: %)

구분	희망한다	희망하지 않는다	
전체	78.0	22.0	
성	남성	86.4	13.6
	여성	71.2	28.8
연령	10대	70.0	30.0
	20대	78.1	21.9
	30대	87.1	12.9
	40대	82.6	17.4
	50대	69.2	30.8
	60대이상	69.2	30.8
장애유형	지체장애	68.6	31.4
	시각장애	0	100
	청각/언어장애	66.7	33.3
	뇌병변장애	84.6	15.4
	발달장애	83.3	16.7
기타	50.0	50.0	

## ■ 체육활동 희망운동 종목

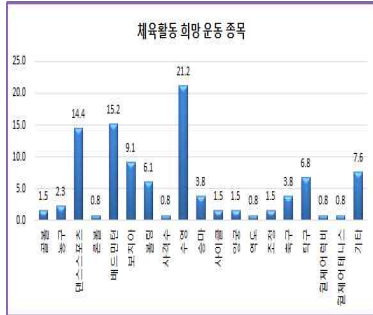

- 체육활동 희망 운동 종목에 관한 문항을 살펴보면, ‘수영’ 이 21.2%로 가장 높았으며, ‘배드민턴(15.2%)’, ‘댄스스포츠(14.4%)’, ‘기타(7.6%)’ 등의 순으로 나타남

▷ 체육활동 희망 운동 종목에 관한 특성을 자세히 살펴보면, 남성 응답자 집단에서 구기종목과 같은 신체 활동이 많은 운동을 희망하는 것으로 나타났으며, ‘수영’ 종목은 연령에 관계없이 모두가 희망하는 운동 종목으로 나타남

[표 II -14] 체육활동 희망 운동종목(단위: %)

구분	골볼	농구	댄스스포츠	론볼	배드민턴	보치아	볼링	사격수	수영	
전체	1.5	2.3	14.4	0.8	15.2	9.1	6.1	0.8	21.2	
성별	남성	0	3.4	6.8	0	8.5	11.9	6.8	1.7	22.0
	여성	2.7	1.4	20.5	1.4	20.5	6.8	5.5	0	20.5
연령	10대	0.0	0	10.0	0	10.0	15.0	10.0	0	20.0
	20대	3.1	3.1	12.5	0	12.5	3.1	6.3	0	34.4
	30대	0	3.2	32.3	0	16.1	6.5	3.2	0	12.9
	40대	0	0	4.3	0	34.8	13.0	8.7	0	21.7
	50대	7.7	7.7	15.4	7.7	7.7	0	7.7	0	7.7
	60대이상	0	0	0	0	0	23.1	0	7.7	23.1
장애유형	지체장애	2.9	2.9	14.3	2.9	17.1	5.7	0	0	28.6
	시각장애	0	0	0	0	0	0	0	0	0
	청각/언어장애	0	0	0	0	33.3	0	33.3	0	0
	뇌병변장애	0	0	7.7	0	30.8	15.4	0	7.7	0
	발달장애	1.3	2.6	16.7	0	11.5	10.3	9.0	0	21.8
	기타	0	0	0	0	0	0	0	0	50.0

구분	승 마	사이 클	양궁	역도	조정	축구	탁구	휠체 어력 비	휠체 어테 니스	기타	
전체	3.8	1.5	1.5	0.8	1.5	3.8	6.8	0.8	0.8	7.6	
성 별	남성	3.4	3.4	3.4	1.7	1.7	6.8	8.5	1.7	0	8.5
	여성	4.1	0	0	0	1.4	1.4	5.5	0	1.4	6.8
연 령	10대	10.	5.0	0	0	0	5.0	0	5.0	0	10.0
	20대	0	0	0	3.1	3.1	6.3	6.3	0	0	6.3
	30대	3.2	3.2	3.2	0	0	3.2	3.2	0	3.2	6.5
	40대	0	0	0	0	0	4.3	4.3	0	0	8.7
	50대	0	0	7.7	0	7.7	0	15.4	0	0	7.7
	60대이상	15.4	0	0	0	0	0	23.1	0	0	7.7
장 애 유 형	지체장애	5.7	2.9	0	0	0	0	8.6	0	2.9	5.7
	시각장애	0	0	0	0	0	0	0	0	0	100.0
	청각/언어장애	0	0	0	0	0	0	33.3	0	0	0
	뇌병변장애	0	0	7.7	0	0	0	7.7	0	0	23.1
	발달장애	3.8	1.3	1.3	1.3	2.6	6.4	3.8	1.3	0	5.1
	기타	0	0	0	0	0	0	50.0	0	0	0

## ■ 체육활동 시작 시 우선 사항

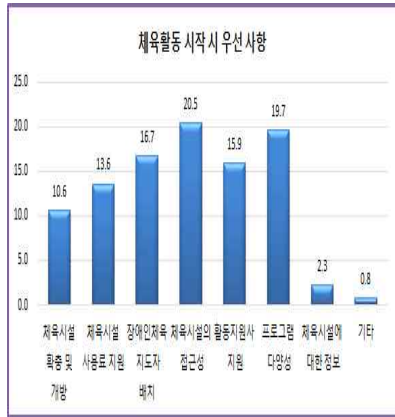

- 체육활동 시작 시 우선 사항에 관한 문항을 살펴보면, ‘체육시설의 접근성’이 20.5%로 가장 높았으며, ‘프로그램 다양성(19.7%)’, ‘장애인체육 지도자 배치(16.7%)’, ‘활동보조 지원(15.9%)’, ‘체육시설 사용료(13.6%)’, ‘체육시설 확충 및 개방(10.6%)’ 등의 순으로 나타남

▶ 체육활동 시작 시 우선사항에 관한 특성을 자세히 살펴보면, 시각장애 응답자 집단은 모두 ‘체육시설의 접근성’을 우선으로 하였으며, 뇌병변장애 응답자 집단에서는 ‘활동보조 지원’을 우선으로 선택함

[표 II - 15] 체육활동 시작 시 우선 사항(단위: %)

구분	체육 시설 확충 및 개방	체육 시설 사용료 지원	장애인 체육 지도자 배치	체육 시설 의 접근성	활동 지원 사 지원	프로그 램 다양 성	체육 시설 에 대 한 정 보	기타	
전체	10.6	13.6	16.7	20.5	15.9	19.7	2.3	0.8	
성 별	남성	6.8	16.9	16.9	23.7	20.3	13.6	1.7	0
	여성	13.7	11.0	16.4	17.8	12.3	24.7	2.7	1.4
연 령	10대	5.0	5.0	20.0	10.0	30.0	30.0	0	0
	20대	12.5	12.5	18.8	21.9	12.5	21.9	0	0
	30대	12.9	9.7	9.7	22.6	25.8	19.4	0	0
	40대	8.7	21.7	17.4	26.1	8.7	13.0	0	4.3
	50대	7.7	7.7	15.4	23.1	7.7	15.4	23.1	0
	60대이상	15.4	30.8	23.1	15.4	0	15.4	0	0
장 애 유 형	지체장애	14.3	11.4	25.7	14.3	11.4	17.1	2.9	2.9
	시각장애	0	0	0	100.0	0	0	0	0
	청각/언어장애	33.3	33.3	0	0	0	33.3	0	0
	뇌병변장애	7.7	7.7	23.1	23.1	38.5	0	0	0
	발달장애	9.0	15.4	12.8	23.1	15.4	23.1	1.3	0
기타	0	0	0	0	0	50.0	50.0	0	

## 5. 체육활동 참여자에 관한 문항

### ■ 자주 이용하는 체육시설



- 자주 이용하는 체육시설에 관한 문항을 살펴보면, ‘장애인체육관’이 44.1%로 가장 높았으며, ‘장애인종합복지관(12.7%)’, ‘기타(8.8%)’, ‘민간헬스장 및 수영장(8.3%)’, ‘은파호수공원(7.8%)’ 등의 순으로 나타남

▷ 자주 이용하는 체육시설에 관한 특성을 자세히 살펴보면, 10대, 20대 응답자 집단은 ‘장애인종합복지관’, ‘학교체육시설’, ‘기타’ 시설을 많이 이용하는 것으로 나타났으며, 시각장애 응답자 집단은 ‘장애인체육관’, ‘장애인종합복지관’, ‘은파호수공원’, ‘월명체육관’으로 이용하는 시설이 제한적인 것으로 나타남

[표 II -16] 자주 이용하는 체육시설(단위: %)

구분	집안	장애인 체육관	장애인 종합 복지관	월명 공원	은파 호수 공원	청암 산	민간헬스장 및 수영장	학교체육시설	월명 체육관	국민 체육센터 (대야)	공공 체육 시설	기타	
전체	3.4	44.1	12.7	3.4	7.8	1.5	8.3	3.4	2.0	1.0	3.4	8.8	
성별	남성	4.0	43.7	16.7	2.4	8.7	0.8	6.3	4.8	0.8	4.6	3.2	7.1
	여성	2.6	44.9	6.4	5.1	6.4	2.6	11.5	1.3	3.8	0	3.8	11.5
연령	10대	3.7	14.8	22.2	7.4	7.4	0	11.1	7.4	0	3.74	0	22.2
	20대	7.7	33.3	10.3	2.6	12.8	0	10.3	10.3	2.6	2.6	0	7.7
	30대	4.9	53.7	14.6	0	4.9	0	7.3	2.4	0	0	7.3	4.9
	40대	0	52.8	9.4	3.8	9.4	3.8	9.4	0	0	0	1.9	9.4
	50대	4.5	59.1	22.7	0	4.5	0	4.5	0	0	0	0	4.5
	60대이상	0	45.5	0	9.1	4.5	4.5	4.5	0	13.6	0	13.6	4.5
장애 유형	지체장애	1.9	50.0	9.6	1.9	7.7	3.8	7.7	1.9	1.9	7.7	3.8	
	시각장애	0	40.0	20.0	0	20.0	0	0	0	20.0	0	0	
	청각/언장애	0	33.3	11.1	0	11.1	0	11.1	0	0	11.1	22.2	
	뇌병변장애	5.6	33.3	22.2	0	11.1	0	5.6	0	0	5.6	0	16.7
발달장애	4.3	44.4	12.0	4.3	6.8	0.9	9.4	5.1	1.7	0	1.7	9.4	
기타	0	33.3	33.3	33.3	0	0	0	0	0	0	0	0	

## ■ 운동 횟수

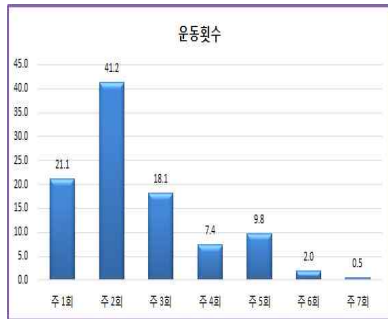

- 운동 횟수에 관한 문항을 살펴보면, ‘주 2회’가 41.2%로 가장 높았으며, ‘주 1회(21.1%)’, ‘주 3회(18.1%)’, ‘주 5회(9.8%)’ 등의 순으로 나타남

▷ 운동 횟수에 관한 특성을 자세히 살펴보면, 성별에서는 큰 차이는 없으며, 10대, 20대 응답자 집단은 ‘주 1회’, ‘주 2회’에서 높은 비율을 나타냈으며, ‘주 6회’, ‘주 7회’ 응답자는 상대적으로 낮은 비율을 차지하는 것으로 나타남

[표 II -17] 운동 횟수(단위: %)

구분	주 1회	주 2회	주 3회	주 4회	주 5회	주 6회	주 7회	
전체	21.1	41.2	18.1	7.4	9.8	2.0	0.5	
성 별	남성	23.8	37.3	15.9	8.7	11.1	2.4	0.8
	여성	16.7	47.4	21.8	5.1	7.7	1.3	0
연 령	10대	37.0	33.3	14.8	3.7	11.1	0	0
	20대	20.5	33.3	15.4	10.3	20.5	0	0
	30대	19.5	51.2	17.1	2.4	4.9	4.9	0
	40대	22.6	54.7	13.2	3.8	3.8	1.9	0
	50대	13.6	27.3	31.8	13.6	9.1	0	4.5
	60대이상	9.1	27.3	27.3	18.2	13.6	4.5	0
장 애 유 형	지체장애	19.2	40.4	19.2	15.4	1.9	1.9	1.9
	시각장애	0	40.0	0	40.0	20.0	0	0
	청각/언어 장애	22.2	33.3	33.3	0	11.1	0	0
	뇌병변장애	22.2	38.9	33.3	0	5.6	0	0
	발달장애	23.1	42.7	15.4	4.3	12.0	2.6	0
	기타	0	33.3	0	0	66.7	0	0

## ■ 운동 시간

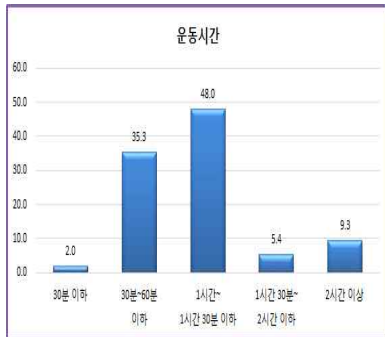

- 운동 시간에 관한 문항을 살펴보면, ‘1시간~1시간 30분’ 이 48.0%로 가장 높았으며, ‘30분~60분 이하(35.3%)’, ‘2시간 이상(9.3%)’, ‘1시간 30분~2시간 이하(5.4%)’, ‘30분 이하(2%)’ 의 순으로 나타남

▷ 운동 시간에 관한 특성을 자세히 살펴보면, 평균 운동시간은 1시간 이상으로, 연령대가 높을수록 많은 시간을 운동에 참여하는 것으로 나타났으며, 장애유형에서 ‘30분 이하’ 운동한다는 비율은 뇌변변장애 집단에서 가장 높게 나타남

[표 II -18] 운동 시간(단위: %)

구분		30분 이하	30~60분 이하	1시간~1시간 30분 이하	1시간 30분~2시간 이하	2시간 이상
전체		2	35.3	48.0	5.4	9.3
성별	남성	2.4	31.7	49.2	3.2	13.5
	여성	1.3	41.0	46.2	9.0	2.5
연령	10대	0	48.1	48.2	3.7	0
	20대	5.2	46.2	33.3	2.6	12.7
	30대	2.4	41.5	46.3	2.4	7.4
	40대	0	26.5	60.4	9.4	3.7
	50대	0	31.8	45.5	9.1	13.6
	60대이상	4.5	13.6	50.0	4.6	27.3
	장애유형	지체장애	1.9	30.7	50.0	5.7
	시각장애	0	0	100	0	0
	청각/언어장애	0	44.4	33.3	0	22.2
	뇌변변장애	5.6	27.8	61.2	0	5.6
	발달장애	1.8	40.2	45.3	5.1	7.7
	기타	0	0	0	66.7	33.3

## ■ 체육시설 이동 수단



- 체육시설까지의 이동수단에 관한 문항을 살펴보면, ‘자가용’ 이 61.3%로 가장 높았으며, ‘도보(23.6%)’, ‘버스(9.8%)’ 등의 순으로 나타남

- ▷ 체육시설 이동수단에 관한 특성을 자세히 살펴보면, 여성은 ‘자가용’ 과 ‘도보’ 에서 높은 비율이 나타났으며, 연령에서는 대부분 ‘자가용’ 을 이용하고 대중교통 ‘버스’ 의 비율은 20대에서 50대 집단에서 이용하는 것으로 나타남

[표 II -19] 체육시설 이동수단(단위: %)

구분	도보	자전거	오토바이	자가용	택시	버스	기타	
전체	23.5	2.5	0.5	61.3	2.0	9.8	0.5	
성별	남성	22.2	4.0	0.8	60.3	0.8	11.9	0
	여성	25.6	0	0	62.8	3.8	6.4	1.3
연령	10대	18.5	0	0	77.8	3.7	0	0
	20대	43.6	7.7	0	30.8	0	17.9	0
	30대	22.0	2.4	0	53.7	0	19.5	2.4
	40대	18.9	0	0	75.5	0	5.7	0
	50대	13.6	0	0	72.7	4.5	9.1	0
	60대이상	18.2	4.5	4.5	63.6	9.1	0	0
장애유형	지체장애	13.7	1.9	1.9	71.2	3.8	5.8	1.9
	시각장애	40.0	20.0	0	20.0	0	20.0	0
	청각/언어장애	33.3	0	0	55.6	0	11.1	0
	뇌병변장애	27.8	0	0	72.2	0	0	0
	발달장애	26.5	2.6	0	57.3	1.7	12.0	0
	기타	0	0	0	66.7	0	33.3	0

## ■ 체육시설 이동 시간

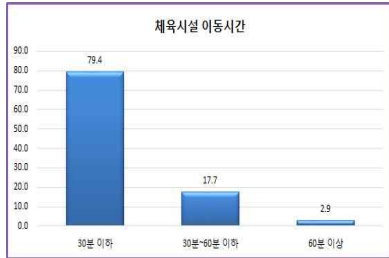

- 체육시설 이동시간에 관한 문항을 살펴보면, ‘30분 이하’ 79.4%로 가장 높았으며, ‘30분~60분 이하(17.7%)’ , ‘60분 이상(2.9%)’ 의 순으로 나타남

▷ 체육시설 이동시간에 관한 특성을 자세히 살펴보면, 응답자 대부분의 이동거리는 ‘30분 이하’ 이며, ‘60분 이상’ 이동시간은 30대, 40대, 60대 이상에서 다소 적은 비율이 나타났으며, 청각/언어장애 응답자 집단에서는 ‘60분 이상’ 이 22.3%로 상대적으로 높은 비율이 나타남

[표 II -20] 체육시설 이동시간(단위: %)

구분		30분 이하	30분~60분 이하	60분 이상
전체		79.4	17.7	2.9
성 별	남성	77.0	19.9	3.1
	여성	83.3	14.2	2.5
연 령	10대	85.1	14.9	0
	20대	77.0	23.0	0
	30대	78.0	17.1	4.9
	40대	77.4	17.0	5.6
	50대	86.4	13.6	0
	60대이상	77.3	18.2	4.5
장 애 유 형	지체장애	75.0	25.0	0
	시각장애	80.0	20.0	0
	청각/언어장애	66.6	11.1	22.3
	뇌병변장애	83.4	11.1	5.5
	발달장애	82.0	15.4	2.6
	기타	66.6	33.4	0

## ■ 체육시설 선택 요인

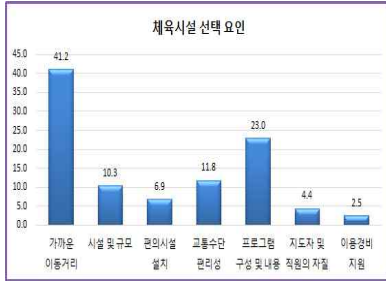

- 체육시설 선택 요인에 관한 문항을 살펴보면, ‘가까운 이동거리’가 41.2%로 가장 높았으며, ‘프로그램 구성 및 내용(23.0%)’, ‘교통수단 편리성(11.8%)’, ‘시설의 규모(10.3%)’의 순으로 나타남

▷ 체육시설 선택 요인에 관한 특성을 자세히 살펴보면, 20대와 60대 이상 응답자는 50% 이상이 ‘가까운 이동거리’를 우선 요인으로 선택하였으며, 시각장애 응답자 60%도 ‘가까운 이동거리’를 선택하여 상대적으로 높은 비율이 나타남

[표 II -21] 체육시설 선택요인(단위: %)

구분	가까운 이동거리	시설 및 규모	편의시설 설치	교통수단 편리성	프로그램 구성 및 내용	지도자 및 직원의 자질	이용 경비 지원	
전체	41.2	10.3	6.9	11.8	23.0	4.4	2.5	
성별	남성	40.5	10.3	5.6	13.5	23.8	3.2	3.2
	여성	42.3	10.3	9.0	9.0	21.8	6.4	1.3
연령	10대	37.0	11.1	3.7	7.4	25.9	14.8	0
	20대	51.3	7.7	5.1	12.8	20.5	2.6	0
	30대	41.5	2.4	4.9	12.2	34.1	2.4	2.4
	40대	35.8	11.3	5.7	11.3	26.4	5.7	3.8
	50대	27.3	27.3	13.6	9.1	18.2	0	4.5
	60대이상	54.5	9.1	13.6	18.2	0	0	4.5
장애 유형	지체장애	38.5	11.5	5.8	15.4	19.2	1.9	7.7
	시각장애	60.0	20.0	0	20.0	0	0	0
	청각/언어장애	44.4	22.2	0	0	33.3	0	0
	뇌병변장애	44.4	16.7	5.6	11.1	11.1	11.1	0
	발달장애	41.9	7.7	7.7	9.4	27.4	5.1	0.9
	기타	0	0	33.3	66.7	0	0	0

### ■ 자주하는 체육활동

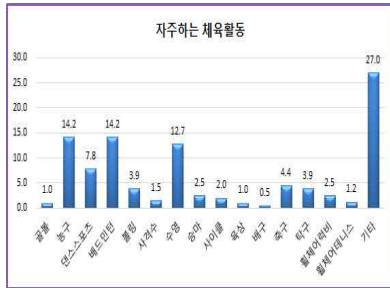

- 자주하는 체육활동에 관한 문항을 살펴보면, ‘기타’가 27.0%로 가장 높았으며, ‘농구’와 ‘배드민턴’이 14.2%, ‘승마(12.7%)’, ‘댄스스포츠(7.8%)’ 등의 순으로 나타남

▷ 자주하는 체육활동에 관한 특성을 자세히 살펴보면, 남성은 구기종목인 ‘농구’, 축구 ‘와 같은 구기 종목을 선호하며, 여성은 ‘댄스스포츠’, ‘배드민턴’과 같은 종목을 더 선호하는 것으로 나타났으며, 기타’ 종목으로는 ‘헬스’, ‘산책’, 요가, ‘당구’, ‘특수체육’을 선호하는 것으로 나타남

[표 II -22] 자주하는 체육활동(단위: %)

구분	골프	농구	댄스스포츠	배드민턴	볼링	사격수	수영	
전체	1.0	14.2	7.8	14.2	3.9	1.5	12.7	
성별	남성	0.8	19.8	4.8	11.9	4.8	2.4	12.7
	여성	1.3	5.1	12.8	17.9	2.6	0	12.8
연령	10대	0	11.3	3.7	7.4	18.5	0	11.1
	20대	2.6	10.3	7.7	17.9	2.6	0	20.5
	30대	0	22.0	12.2	14.6	2.4	0	4.9
	40대	1.9	22.6	3.8	17.0	0	0	9.4
	50대	0	4.5	13.6	9.1	4.5	0	13.6
	60대이상	0	0	9.1	13.6	0	13.6	22.7
장애유형	지체장애	0	9.6	5.8	15.4	3.8	3.8	13.5
	시각장애	0	20.0	0	20.0	0	0	40.0
	청각/언어장애	0	22.2	11.1	11.1	0	0	11.1
	뇌병변장애	0	5.6	0	0	5.6	5.6	27.8
	발달장애	1.7	17.1	10.3	14.5	4.3	0	9.4
	기타	0	0	0	66.7	0	0	0

구분	승마	사이클	육상	배구	축구	탁구	휠체어 럭비	휠체어 테니스	기타	
전체	2.5	2.0	1.0	0.5	4.4	3.9	2.5	1.2	27.0	
성 별	남성	2.4	1.6	0	0	7.1	5.6	4.0	1.6	20.6
	여성	2.6	2.6	2.6	1.3	0	1.3	0	0	37.2
연 령	10대	0	0	0	0	11.1	0	0	0	37.0
	20대	0	0	2.6	0	10.3	2.6	5.1	0	17.9
	30대	0	4.9	0	0	0	0	7.3	0	31.7
	40대	5.7	1.9	1.9	1.9	3.8	3.8	0	0	26.4
	50대	9.1	0	0	0	0	18.2	0	4.5	22.7
	60대이상	0	4.5	0	0	0	4.5	0	4.5	27.3
장 애 유 형	지체장애	1.9	3.8	0	0	1.9	9.6	1.9	1.9	26.9
	시각장애	0	0	0	0	0	0	0	0	20.0
	청각/ 언어장애	0	0	0	0	0	11.1	11.1	0	22.2
	뇌병변장애	11.1	0	5.6	0	5.6	5.6	0	5.6	22.2
	발달장애	1.7	1.7	0.9	0.9	6.0	0.9	2.6	0	28.2
	기타	0	0	0	0	0	0	0	0	33.3

## ■ 체육활동 형태

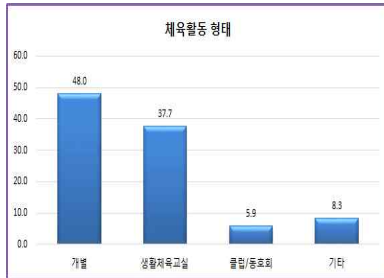

- 체육활동 형태에 관한 문항을 살펴보면, ‘개별’이 48.0%로 가장 높았으며, ‘생활체육교실(37.7%)’, ‘기타(8.3%)’, ‘클럽/동호회(5.9%)’ 순으로 나타남

- ▷ 체육활동의 형태 관한 특성을 자세히 살펴보면, 10대와 20대, 60대 이상에서는 ‘개별’ 적으로 참여하는 비율이 높게 나타났으며, 30대, 40대, 50대는 ‘생활체육교실’ 을 참여하는 비율이 높게 나타남
- ▷ 장애유형에서는 모두 ‘개별’ 로 체육활동에 참여하는 비율이 높게 나타났다.

[표 II -23] 체육활동 형태(단위: %)

구분	개 별	생활 체육교실	클럽/동호회	기 타	
전체	48.0	37.7	5.9	8.3	
성 별	남성	46.8	38.9	7.1	7.1
	여성	50.0	35.9	3.8	10.3
연 령	10대	74.1	11.1	0	14.8
	20대	53.8	25.6	2.6	17.9
	30대	41.5	53.7	0	4.9
	40대	37.7	50.9	5.7	5.7
	50대	36.4	40.9	18.2	4.5
	60대이상	54.5	27.3	18.2	0
장 애 유 형	지체장애	53.8	32.7	11.5	1.9
	시각장애	60.0	40.0	0	0
	청각/언어장애	55.6	44.4	0	0
	뇌병변장애	55.6	22.2	16.7	5.6
	발달장애	43.6	41.9	1.7	12.8
	기타	33.3	33.3	33.4	0

## ■ 체육활동 동반참여자 유형



- 체육활동 동반 참여자에 관한 문항을 살펴보면, ‘없다’ 30.9%로 가장 높았으며, ‘가족/친지(24.0%)’, ‘친구/동료(23.0%)’, ‘활동지원사(12.3%)’ 등의 순으로 나타남

▷ 체육활동 동반 참여자에 관한 특성을 자세히 살펴보면, 10대는 ‘가족/친지’, 20대, 30대, 60대 이상은 ‘없다’ 로 혼자, 40대와 50대는 ‘친구/동료’ 와 함께 참여하는 비율이 높게 나타났으며, 장애유형에서 청각/언어장애와 뇌병변장애도 ‘가족/친지’ 와 함께 참여하는 비율이 높게 나타남

[표 II -24] 체육활동 동반참여자 유형(단위: %)

구분	없다	가족/친지	친구/동료	활동지원사	자원봉사자	기타	
전체	30.9	24.0	23.0	12.3	1.5	8.3	
성별	남성	33.3	24.6	24.6	10.3	0	7.1
	여성	26.9	23.1	20.5	15.4	3.8	10.3
연령	10대	11.1	48.1	11.1	25.9	0	3.7
	20대	38.5	28.2	23.1	2.6	0	7.7
	30대	34.1	19.5	22.0	7.3	4.9	12.2
	40대	26.4	22.6	22.6	17.0	0	11.3
	50대	31.8	13.6	31.8	18.2	0	4.5
	60대이상	45.5	9.1	31.8	4.5	4.5	4.5
장애유형	지체장애	42.3	26.9	19.2	5.8	3.8	1.9
	시각장애	40.0	0	40.0	20.0	0	0
	청각/언어장애	11.1	55.6	22.2	11.1	0	0
	뇌병변장애	27.8	38.9	16.7	11.1	0	5.6
	발달장애	25.6	19.7	25.6	15.4	0.9	12.8
	기타	100.0	0	0	0	0	0

### ■ 체육활동 목적

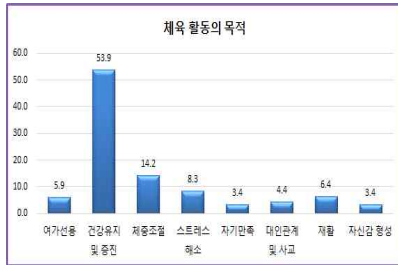

- 체육활동의 목적에 관한 문항을 살펴보면, ‘건강유지 및 증진’ 53.9%로 가장 높았으며, ‘체중조절(14.2%)’, ‘재활(6.4%)’ 등의 순으로 나타남

▷ 체육활동의 목적에 관한 특성을 자세히 살펴보면, 대부분의 집단에서 ‘건강유지 및 증진’ 과 ‘체중조절’ 을 목적으로 하였으며, 20대~50대는 ‘건강유지 및 증진’ 에 대한 관심이 점차 높아지다가 60대 이상에서는 재활에 대한 비율이 점차적으로 증가하는 것으로 나타남

[표 II -25] 체육활동 목적(단위: %)

구분	여가선용	건강유지 및 증진	체중조절	스트레스 해소	자기만족	대인관계 및 사고	재활	자신감 향상	
전체	5.9	53.9	14.2	8.3	3.4	4.4	6.4	3.4	
성별	남성	5.6	51.6	11.1	8.7	4.8	7.1	6.3	4.8
	여성	6.4	57.7	19.2	7.7	1.3	0	6.4	1.3
연령	10대	3.7	44.4	7.4	14.8	3.7	7.4	11.1	7.4
	20대	2.6	41.0	28.2	12.8	5.1	5.1	2.6	2.6
	30대	7.3	51.2	14.6	12.2	2.4	2.4	7.3	2.4
	40대	3.8	62.3	15.1	5.7	3.8	1.9	5.7	1.9
	50대	9.1	77.3	4.5	0	0	4.5	0	4.5
	60대이상	13.6	50.0	4.5	0	4.5	9.1	13.6	4.5
장애유형	지체장애	1.9	50.0	13.5	3.8	3.8	3.8	13.5	9.6
	시각장애	20.0	80.0	0	0	0	0	0	0
	청각/언어장애	0	33.3	0	33.3	0	22.2	11.1	0
	뇌병변장애	0	50.0	16.7	5.6	5.6	5.6	16.7	0
	발달장애	7.7	56.4	16.2	9.4	3.4	3.4	1.7	1.7
	기타	33.3	66.7	0	0	0	0	0	0

## 6. 장애인 생활체육발전에 관한 문항

### ■ 군산시 장애인체육관 정보와 방문 경험

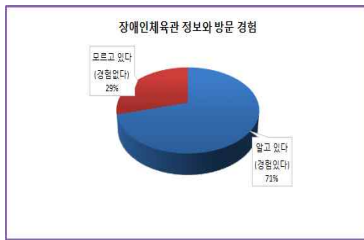

- 군산시 장애인체육관 정보와 방문 경험에 관한 문항을 살펴보면, 군산시 장애인체육관을 ‘알고 있다’ 70.6%, ‘모르고 있다’ 29.4%로 나타남

- ▶ 군산시 장애인체육관 정보와 방문경험에 관한 특성을 자세히 살펴보면, 장애인 응답자 중 30%는 아직도 군산시 장애인체육관에 대해 모르고 있는 것으로 나타남
- ▶ 10대에서는 ‘모르고 있다’ 가 ‘알고 있다’ 에 비해 상대적으로 높게 나타났으나, 연령이 증가 할수록 ‘알고 있다’ 라는 응답자 수가 증가하는 것으로 나타남

[표 II -26] 군산시 장애인체육관 정보와 방문경험(단위: %)

구분	알고 있다 (경험있다)	모르고 있다 (경험없다)
전체	70.6	29.4
성별		
남성	69.8	30.2
여성	71.8	28.2
연령		
10대	40.7	59.3
20대	56.4	43.6
30대	75.6	24.4
40대	79.2	20.8
50대	86.4	13.6
60대이상	86.4	13.6
장애유형		
지체장애	78.8	21.2
시각장애	60.0	40.0
청각/언어장애	66.7	33.3
뇌병변장애	83.3	16.7
발달장애	65.0	35.0
기타	100	0

### ■ 군산시 장애인체육관 불편사항 및 보완점

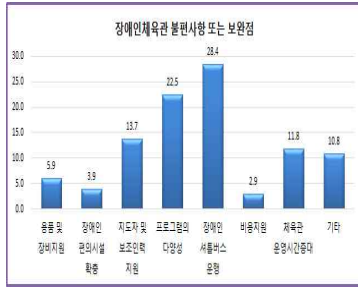

- 군산시 장애인체육관 불편사항 또는 보완점에 관한 문항을 살펴보면, ‘장애인셔틀버스 운행’ 28.4%, ‘프로그램의 다양성(22.5%)’, ‘지도자 및 보조인력 지원(13.7%)’, ‘체육관 운영시간 증대(11.8%)’ 등의 순으로 나타남

- ▷ 군산시 장애인체육관 불편사항 또는 보완점에 관한 특성을 자세히 살펴보면, 10대~40대, 60이상에서는 ‘장애인셔틀버스 운행’에 대한 응답자 비율이 높게 나타났으며, 50대는 ‘체육관 운영시간 증대’에 대한 응답자 비율이 높게 나타남
- ▷ ‘기타’ 사항으로는 장애인 유아·청소년을 위한 신규 프로그램 개설을 요구하는 것으로 나타남

[표 II -27] 군산시 장애인체육관 불편사항 및 보완점(단위: %)

구분	용품 및 장비 지원	장애인 편의 시설 확충	지도자 및 보조인력 지원	프로그램의 다양성	장애인 셔틀버스 운행	비용 지원	체육관 운영시간 증대	기타	
전체	5.9	3.9	13.7	22.5	28.4	2.9	11.8	10.8	
성별	남성	7.9	1.6	13.5	17.5	28.6	3.2	15.1	12.7
	여성	2.6	7.7	14.1	30.8	28.2	2.6	6.4	7.7
연령	10대	3.7	3.7	14.8	22.2	37.0	0	11.1	7.4
	20대	2.6	2.6	10.3	25.6	33.3	2.6	10.3	12.8
	30대	2.4	4.9	17.1	14.6	34.1	2.4	9.8	14.6
	40대	0	7.5	18.9	24.5	26.4	1.9	7.5	13.2
	50대	18.2	0	0	22.7	13.6	9.1	31.8	4.5
	60대이상	22.7	0	13.6	27.3	18.2	4.5	9.1	4.5
	장	지체장애	7.7	7.7	7.7	17.3	26.9	5.8	19.2
아	시각장애	40.0	0	0	40.0	0	0	0	20.0
	청각/언어장애	11.1	0	22.2	22.2	33.3	0	0	11.1
유	뇌병변장애	11.1	0	5.6	33.3	33.3	5.6	11.1	0
	발달장애	2.6	3.4	17.9	22.2	29.1	1.7	9.4	13.7
형	기타	0	0	0	33.3	33.3	0	33.3	0

## ■ 장애인 생활체육 활성화 방안

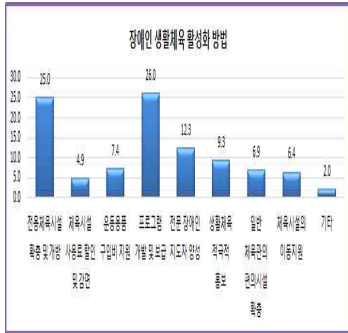

- 장애인 생활체육 활성화 방법에 관한 문항을 살펴 보면, ‘체육활동 활성화 프로그램 개발 및 보급’ 26.0%, ‘전용 체육시설 확충 및 개방 (25.0%)’, ‘전문장애인 지도자 양성 및 자질 함양(12.3%)’, ‘체육활동에 대한 적극적인 홍보(9.3%)’ 등의 순으로 나타남

▷ 장애인 생활체육 활성화 방법에 관한 특성을 자세히 살펴보면, 성별에서는 큰 차이는 없으며, 10대와 50대는 ‘전용체육시설 확충 및 개방’에 대한 응답자가 높게 나타남

[표 II -28] 장애인생활체육 활성화 방안(단위: %)

구분	전용 체육 시설 확충 및 개방	체육 시설 사용료 할인 및 감면	운동 용품 구입비 지원	프로그램 개발 및 보급	전문 장애인 지도자 양성	생활 체육 적극 홍보	일반 체육 관련 의식 확충	체육 시설 이등 지원	기타	
전체	25.0	4.9	7.4	26.0	12.3	9.3	6.9	6.4	2.0	
성 별	남성	25.4	4.8	7.1	24.6	11.1	11.1	7.9	4.8	3.2
	여성	24.4	5.1	7.7	28.2	14.1	6.4	5.1	9.0	0
연 령	10대	40.7	3.7	3.7	18.5	22.2	3.7	7.4	0	0
	20대	20.5	5.1	0	38.5	5.1	7.7	10.3	12.8	0
	30대	22.0	4.9	12.2	9.8	17.1	14.6	9.8	4.9	4.9
	40대	17.0	7.5	3.8	39.6	7.5	9.4	3.8	9.4	1.9
	50대	40.9	4.5	9.1	22.7	9.1	9.1	0	0	4.5
	60대이상	22.7	0	22.7	13.6	18.2	9.1	9.1	4.5	0
장 애 유 형	지체장애	26.9	3.8	13.5	21.2	13.5	7.7	5.8	5.8	1.9
	시각장애	40.0	0	20.0	40.0	0	0	0	0	0
	청각/언어 장애	22.2	11.1	11.1	0	0	44.4	0	0	11.1
	뇌병변장애	27.8	0	5.6	27.8	5.6	22.2	5.6	5.6	0
	발달장애	23.1	6.0	4.3	28.2	14.5	6.0	8.5	7.7	1.7
기타	33.3	0	0	66.7	0	0	0	0	0	

### ■ 장애인 체육지도자 배치 수준

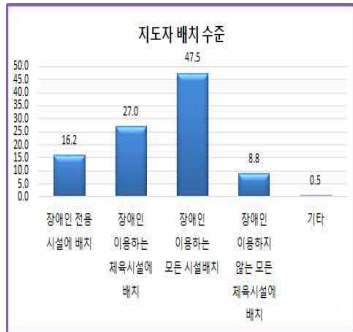

- 장애인 체육 지도자 배치 수준에 관한 문항을 살펴보면, ‘장애인 이용하는 모든 시설 배치’ 47.5%, ‘장애인 이용하는 체육시설에 배치 (27.0%)’, ‘장애인 전용시설에 배치 (16.2%)’, ‘장애인 이용하지 않아도 모든 체육 시설에 배치(8.8%)’, ‘기타(0.5%)’의 순으로 나타남

▷ 장애인 체육 지도자 배치 수준에 관한 특성을 자세히 살펴보면, 여성 응답자들은 ‘장애인이 이용하는 모든 시설 배치’로 적극적인 모습을 보였으며, 연령에서는 40대 응답자 집단에서 ‘장애인이 이용하는 모든 시설 배치’ 60.4%로 가장 높은 비율이 나타남

[표 II -29] 장애인체육지도자 배치 수준(단위: %)

구분	장애인 전용 시설에 배치	장애인 이용하는 체육시설에 배치	장애인 이용하는 모든 시설 배치	장애인 이용하지 않는 모든 체육시설에 배치	기 타	
전체	16.2	27.0	47.5	8.8	0.5	
성 별	남성	18.3	27.0	45.2	8.7	0.8
	여성	12.8	26.9	51.3	9.0	0
연 령	10대	7.4	29.6	51.9	11.1	0
	20대	15.4	30.8	43.6	10.3	0
	30대	22.0	31.7	46.3	0	0
	40대	9.4	24.5	60.4	5.7	0
	50대	27.3	22.7	45.5	4.5	0
	60대이상	22.7	18.2	22.7	31.8	4.5
장 애 유 형	지체장애	25.0	21.2	40.4	13.5	0
	시각장애	0	40.0	20.0	20.0	20.0
	청각/언어장애	11.1	55.6	22.2	11.1	0
	뇌병변장애	27.8	16.7	38.9	16.7	0
	발달장애	12.0	29.1	54.7	4.3	0
기타	0	0	66.7	33.3	0	

## ■ 선호하는 프로그램 내용

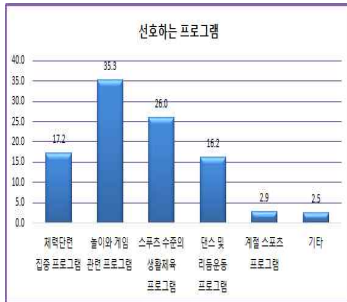

- 선호하는 프로그램 내용에 관한 문항을 살펴보면, ‘놀이와 게임의 흥미 위주 프로그램’ 35.3%, ‘스포츠 수준의 생활체육 프로그램(26.0%)’, ‘체력단련 집중 프로그램(17.2%)’, ‘댄스 및 리듬운동 프로그램(16.2%)’, ‘계절 스포츠 프로그램(2.9%)’, ‘기타(2.5%)’의 순으로 나타남

- ▶ 선호하는 프로그램 내용에 관한 특성을 자세히 살펴보면, 남성은 ‘스포츠 수준의 생활체육 프로그램’을 선호하였으며, 여성은 ‘댄스 및 리듬운동 프로그램’을 선호하는 것으로 나타남
- ▶ 10대 응답자들은 ‘놀이와 게임의 흥미 위주 프로그램’을 선호하였으며, 60대 이상 응답자들은 ‘체력단련 집중 프로그램’을 선호하는 것으로 나타남

[표 II -30] 선호하는 프로그램 내용(단위: %)

구분	체력단련 집중 프로그램	놀이와 게임의 흥미 위주 프로그램	스포츠 수준의 생활체육 프로그램	댄스 및 리듬운동 프로그램	계절 스포츠 프로그램	기타	
전체	17.2	35.3	26.0	16.2	2.9	2.5	
성별	남성	18.3	32.5	31.7	9.5	4.0	4.0
	여성	15.4	39.7	16.7	26.9	1.3	0
연령	10대	11.1	55.6	25.9	7.4	0	0
	20대	12.8	33.3	33.3	15.4	2.6	2.6
	30대	9.8	36.6	24.4	22.0	7.3	0
	40대	18.9	37.7	22.6	17.0	1.9	1.9
	50대	18.2	27.3	31.8	13.6	4.5	4.5
	60대이상	40.9	13.6	18.2	18.2	0	9.1
장애유형	지체장애	21.2	32.7	25.0	15.4	3.8	1.9
	시각장애	40.0	20.0	20.0	0	0	20.0
	청각/언어장애	44.5	22.2	33.3	0	0	0
	뇌병변장애	16.7	33.3	33.3	5.6	5.6	5.6
	발달장애	12.0	39.3	24.8	20.5	2.6	0.9
기타	33.3	0	33.3	0	0	33.3	

### ■ 장애인체육 활성화를 위한 홍보 방법

- 장애인 체육 활성화를 위한 홍보 방법에 관한 문항을 살펴보면, ‘장애인 단체 홍보’ 27.9%, ‘관공서 포스터 및 전단지 배포(17.6%)’, ‘홍보 및 인식 개선 관련 문화행사(16.2%)’, ‘TV, 라디오 등의 매체 홍보 (14.7%)’, ‘순회교사, 지도자 등 전문가의 지원 홍보(11.8%)’, ‘인터넷/SNS/문자 홍보(8.8%)’, ‘신문, 각종 정기 간행물 홍보(2.9%)’ 의 순으로 나타남
- ▷ 선호하는 프로그램 내용에 관한 특성을 자세히 살펴보면, 여성은 ‘인터넷/SNS/문자 홍보’ 를 선호하는 것으로 나타났으며, 연령대가 증가 할수록 ‘장애인종합복지관 및 각 장애인 단체 홍보’ 방법을 선호하는 것으로 나타남

[표 II -31] 장애인체육 활성화를 위한 홍보 방법(단위: %)

구분	관공서 포스터 및 전단지 배포	홍보 및 인식 개선 관련 문화행사	TV, 라디오 등의 매체 홍보	신문, 각종 정기 간행물 홍보	인터넷/SNS/문자 홍보	순회교사 등 전문가의 홍보	장애인 단체 홍보	
전체	17.6	16.2	14.7	2.9	8.8	11.8	27.9	
성별	남성	20.6	17.5	14.3	3.2	5.6	11.9	27.0
	여성	12.8	14.1	15.4	2.6	14.1	11.5	29.5
연령	10대	18.5	14.8	3.7	3.7	14.8	18.5	25.9
	20대	23.1	17.9	25.6	2.6	2.6	5.1	23.1
	30대	19.5	19.5	17.1	2.4	7.3	7.3	26.8
	40대	9.4	13.2	18.9	5.7	13.2	15.1	24.5
	50대	18.2	22.7	0	0	9.1	13.6	36.4
	60대이상	22.7	9.1	9.1	0	4.5	13.6	40.9
장애 유형	지체장애	26.9	13.5	13.5	1.9	1.9	9.6	32.7
	시각장애	40.0	0	0	0	20.0	0	40.0
	청각/언어장애	0	11.1	11.1	0	33.3	11.1	33.3
	뇌병변장애	22.2	16.7	27.8	0	5.6	11.1	16.7
	발달장애	12.8	17.9	14.5	4.3	10.3	13.7	26.5
	기타	33.3	33.3	0	0	0	0	33.3

## 7. 장애인체육 설문조사 결론 및 제언

### ■ 장애인체육 설문조사 결론

- 첫째, 조사에 참여한 응답자는 336명으로 연령은 20-40대 사이가 65.1%로 나타났다으며, 장애의 유형은 발달장애인과 지체장애인이 83%로 높은 참여율을 보임
- 둘째, 건강과 체력을 유지하기 위해서는 규칙적인 운동과 충분한 휴식·수면으로 조사되었으며, 운동을 통해서 자신의 건강 및 체력증진의 의지가 있는 것으로 나타남
- 셋째, 군산시 장애인들은 여가 시간에 TV시청과 운동 및 스포츠 활동을 많이 하는 것으로 나타났으며, 운동에 대한 필요성에서는 82.1%가 운동의 중요성에 대해 생각하고 있는 것으로 조사 됨. 하지만, 체육활동 참여에서는 60.4%의 참여율을 나타냄
- 넷째, 장애인들의 체육활동을 참여하지 않는 이유에서는 의지 부족과 몸이 약해서 그리고 시간이 없어서 참여하지 못하는 것으로 나타났다. 비참여 응답자 중 78.0%가 앞으로 체육활동에 참여를 희망하고 있으며, 수영과 배드민턴, 댄스스포츠를 희망하는 것으로 조사됨
- 또한, 체육활동에서 가장 우선시 하는 것은 체육시설의 접근성과 프로그램의 다양성으로 나타남
- 다섯째, 체육활동에 참여하는 응답자는 장애인체육관과 민간 헬스장과 수영장에서 운동을 자주 하는 것으로 나타났으며, 운동은 1주일에 2회, 1시간~1시간 30분 동안 자가용을 이용하는 비율이 가장 높은 것으로 조사됨
- 체육시설을 선택할때에는 가까운 이동거리를 가장 큰 요인으로 나타났으며, 자주 하는 체육활동으로는 농구, 배드민턴, 승마등으로 조사됨
- 운동의 형태는 개별과 생활체육교실로 대부분 진행되고 있었으며, 체육활동의 목적으로는 건강유지 및 증진이 가장 높은 비율을 차지하는 것으로 나타남
- 여섯째, 군산시 장애인체육관에 대한 알고 있는 응답자는 70.6%로 장애인셔틀버스와 프로그램의 다양성이 불편사항으로 지적됨
- 장애인생활체육 활성화를 위해서는 프로그램 개발과 보급이 시급하며, 장애인지도자의 배치는 장애인이 이용하는 모든 시설에서 배치되길 원하고 있었음

- 선호하는 프로그램으로는 놀이와 게임의 흥미 위주의 프로그램을 희망하고 있으며, 장애인체육의 활성화를 위해서는 장애인 단체에 홍보하는 방법을 선호하는 것으로 나타남

## ■ 제 언

- 첫째, 건강과 체력관련 인식을 전환하기 위해 체육활동에 참여할 수 있는 기회를 제공하고 단체와 기관의 협조를 통해 장애인들의 건강에 대한 정보와 홍보를 지속적으로 진행하여 운동에 대한 인식을 변화시켜줄 수 있어야 함
- 둘째, 운동을 처음 접해보는 장애인분들은 운동이 어렵게 느껴질 수 있으므로 처음에는 놀이와 게임 위주의 프로그램을 시작하여 주변환경과 프로그램이 적응된 다음 체계적인 운동을 시작할 수 있도록 해야 함
- 또한, 연령이 낮은 장애인과 고령의 장애인분들은 신체활동이 많은 운동은 위험할 수도 있기 때문에 이런 소외된 장애인들을 위해서는 재활과 운동강도가 낮은 프로그램의 개발, 그리고 프로그램을 진행자인 지도자의 양성과정과 배치가 지속적으로 이뤄져야 할 것으로 사료됨
- 셋째, 장애인들이 체육시설을 선택 시 가장 중요하게 생각하는 것은 체육시설의 접근성이므로 접근성을 위해 교통 편의시설을 확대하고 주변의 환경을 안전하게 조성하여 장애인 모두가 편안하고 안전하게 운동을 할 수 있도록 환경 조성이 이뤄져야 함
- 넷째, 장애인 체육의 참여 증가와 저변확대를 위해서는 다양한 홍보를 실시해야만 할 필요가 있음
- 관공서 포스터 및 전단지 배포와 TV, 라디오 등 다양한 매체를 이용한 홍보가 이뤄져야 하며, 장애인 단체들은 서로 협력하여 사업과 프로그램을 진행하고 단체별 행사를 공유하면서 홍보 활동의 강화와 참여 인구를 증가 시킬 수 있도록 해야 함

# 제 3 절 장애인스포츠지도자 및 선수 인식조사

## 1. 조사참여자 일반적 특성

- 군산시 장애인스포츠 지도자 및 선수 인식조사 응답자의 성별은 남자9명 100.0%로 구성되었으며, 연령은 40~60대 사이로 분포하며, 장애유형별 구성은 지체장애인이 7명(77.8%)로 높게 나타남
- 직위는 코치와 선수 77.8%로 나타났으며, 종목은 당구(22.2%), 탁구(22.2%), 파크골프, 배구, 볼링, 사격, 테니스는 11.1%로 조사됨
- 종목관련 자격증은 조사 참여자의 66.7%가 보유하고 있으며, 학력은 대졸, 중졸, 고졸, 대학원 순으로 분포됨

[표 II -32] 응답자 일반적 특성(단위: %)

변인	구분	인원(명)	비율(%)
성별	남성	9	100.0
	여성	0	0.0
연령	40대	1	11.1
	50대	4	44.4
	60대이상	4	44.4
	미지정	0	0.0
장애유형	지체장애	7	77.8
	뇌병변장애	1	11.1
	기타	1	11.1
	미지정	0	0.0
직위	코치	1	11.1
	선수	6	66.7
	기타	2	22.2
	미지정	0	0.0
종목	파크골프	1	11.1
	당구	2	22.2
	배구	1	11.1
	볼링	1	11.1
	사격	1	11.1
	탁구	2	22.2
	테니스	1	11.1
	미지정	0	0.0
자격증소지	있다	6	66.7
	없다	3	33.3
학력	중졸	2	22.2
	고졸	2	22.2
	대졸	4	44.4
	대학원	1	11.1
	미지정	0	0.0

## 2. 장애인 스포츠팀 운영에 관한 문항

### ■ 장애인 스포츠팀의 계약형태

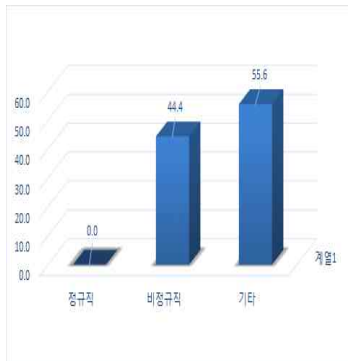

- 장애인 스포츠팀의 계약형태에 관한 문항을 살펴보면, ‘비정규직’ 이 44.4%, ‘기타’ 55.6%로 나타났으며, ‘정규직’ 응답자는 없는 것으로 나타남

### ■ 장애인 스포츠팀의 4대보험 가입 여부

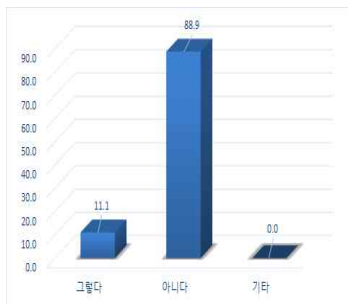

- 장애인 스포츠팀의 4대보험 가입 여부에 관한 문항을 살펴보면, ‘그렇다’ 11.1%, ‘아니다’ 88.9%로 나타났으며, ‘기타’ 응답자는 없는 것으로 나타남

### ■ 장애인 스포츠팀의 연봉(월급)



- 장애인 스포츠팀의 연봉(월급)에 관한 문항을 살펴보면, ‘150만원 이상~200만원 미만’ 11.1%로 나타났으며, ‘받지 않는다’ 가 88.9%로 조사되었음

## ■ 장애인 스포츠팀의 연봉(월급) 만족도

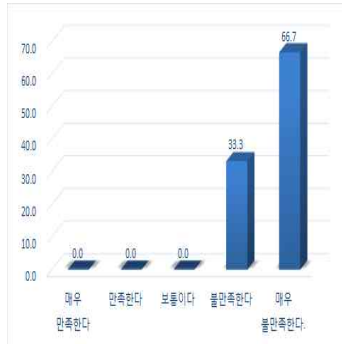

- 장애인 스포츠팀의 연봉(월급) 만족도에 관한 문항을 살펴보면, ‘불만족한다’ 33.3%, ‘매우 불만족한다’ 66.7%로 나타나 조사 참여자 모두가 연봉(월급)에 대하여 만족하지 못하는 것으로 나타남

## ■ 장애인 스포츠팀의 희망 연봉(월급)



- 장애인 스포츠팀의 희망 연봉(월급)은, ‘150만원 이상~200만원 미만’ 33.3%, ‘200만원 이상~250만원 미만’ 33.3%, ‘250만원 이상~300만원 미만’ 22.2% 등의 순으로 나타남

## ■ 장애인 스포츠팀의 운동형태



- 장애인 스포츠팀의 운동형태에 관한 문항을 살펴보면, ‘오전 또는 오후만 운동’ 22.2%, ‘시간 가능한 시간에 운동’ 77.7%로 나타났으며, ‘일과 후 운동’, ‘주말에만 운동’은 응답자가 없는 것으로 나타남

### ■ 장애인 스포츠팀의 연봉계약 방식



- 장애인 스포츠팀의 연봉계약 방식에 관한 문항을 살펴보면, ‘모든 선수 동일 계약’ 22.2%, ‘기본급 동일 지급 후 성적에 따라 차등계약’ 77.8%로 나타나 차등으로 계약하는 방식을 선호하는 것으로 나타남

### ■ 장애인 스포츠팀의 1일 운동시간 및 희망 운동시간

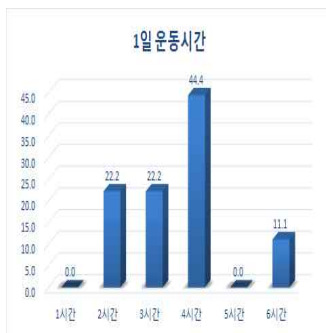

- 장애인 스포츠팀의 1일 운동시간에 관한 문항을 살펴보면, 1일 운동시간은 ‘4시간’ 44.4%, ‘2시간’, ‘3시간’은 22.2%, ‘6시간’은 11.1%의 순으로 나타남

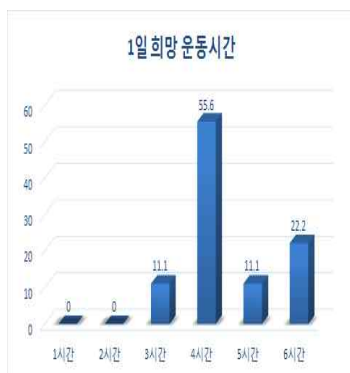

- 장애인 스포츠팀의 희망 운동시간에 관한 문항을 살펴보면, 1일 희망 운동시간은 ‘4시간’ 55.6%, ‘6시간’ 22.2%, ‘3시간’, ‘5시간’은 각각 11.1%로 나타남

## ■ 장애인 스포츠팀의 훈련장소 이동시간

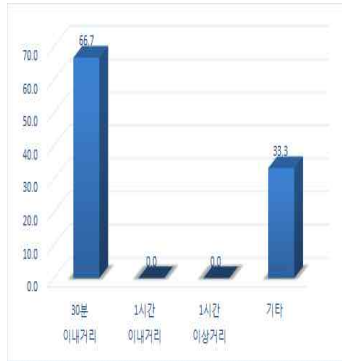

- 장애인 스포츠팀의 훈련 장소 이동 시간에 관한 문항을 살펴보면, ‘30분 이내거리’ 66.7%, ‘기타’ 33.3%, ‘1시간 이내거리’, ‘1시간 이상거리’ 는 없는 것으로 조사되어 대부분 훈련장소가 주변 인근에 있는 것으로 나타남

## ■ 장애인 스포츠팀의 훈련용품 지원



- 장애인 스포츠팀의 훈련 용품지원에 관한 문항을 살펴보면, ‘모든 장비 개인이 구비’ 44.4%, ‘개인장비 제외한 공동장비 지원’ 33.3%, ‘모든 훈련장비 지원’, ‘일부 장비만 지원’ 이 각각 11.1%로 나타났으며, ‘개인장비만 지원’ 과 ‘기타’ 응답자는 없는 것으로 나타남

## ■ 장애인 스포츠팀의 성적에 따른 보상제도

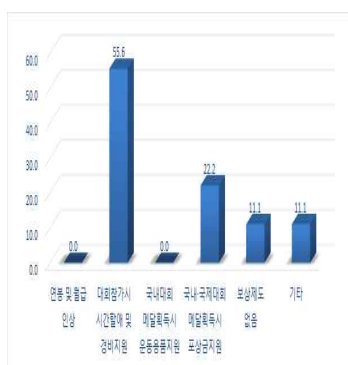

- 장애인 스포츠팀의 성적에 따른 보상제도에 관한 문항을 살펴보면, ‘대회참가 시 시간할애 및 경비지원’ 55.6%, ‘국내·국제대회 메달 획득시 포상금 지원’ 22.2%, ‘보상제도 없음’, ‘기타’ 각각 11.1%로 나타났으며, ‘연봉 및 월급 인상’, ‘국내대회 메달 획득시 운동용품 지원’ 응답자는 없는 것으로 나타남

### 3. 장애인 스포츠팀 관련 제도 및 현황

#### ■ 장애인 스포츠팀의 문제점

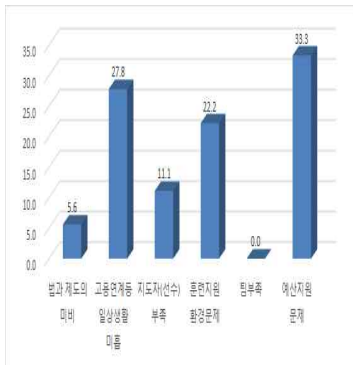

- 장애인 스포츠팀의 문제점에 관한 문항을 살펴 보면, ‘예산지원 문제’ 33.3%, ‘고용 연계 등 일상생활 미흡’ 27.8%, ‘훈련지원 환경문제’ 22.2%, ‘지도자(선수)부족’ 11.1%, ‘법과 제도의 미비’ 5.6%로 나타났으며, ‘팀 부족’에 대한 응답자는 없는 것으로 나타남

#### ■ 장애인 스포츠팀의 발전을 위한 제도적 방안

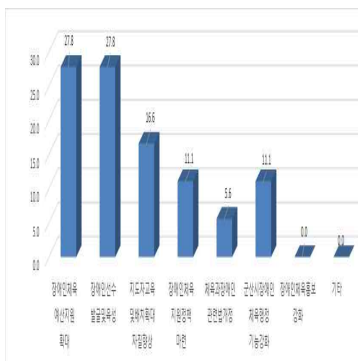

- 장애인 스포츠팀의 발전 위한 제도적 방안에 관한 문항을 살펴보면, ‘장애인체육 예산 지원 확대’와 ‘장애인 선수 발굴 및 육성’이 27.8%, ‘지도자 교육 및 배치 확대와 자질 향상’ 16.6%, ‘장애인체육 지원정책 마련’과 ‘군산시 장애인 체육 행정 기능 강화’가 각각 11.1%, ‘체육과 장애인 관련법 개정’이 5.6%로 나타남

#### ■ 장애인 스포츠팀의 부족 원인

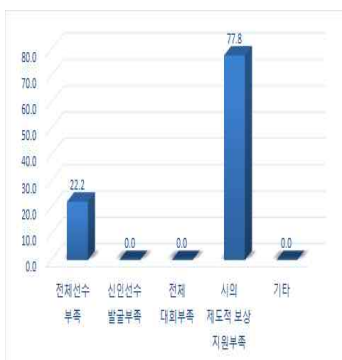

- 장애인 스포츠팀의 부족과 원인에 관한 문항을 살펴보면, ‘시의 제도적 보상지원 부족’ 77.8%, ‘전체 선수부족’ 22.2%로 나타났으며, ‘신인선수 발굴 부족’, ‘전체 대회부족’, ‘기타’ 응답자는 없는 것으로 나타남

## ■ 장애인 스포츠팀의 운영 제도적 개선 내용

- 장애인체육회의 독립적 운영과 예산지원을 위한 제도적 개선
- 운동용품 및 재정 지원
- 선수발굴 및 각 종목별 전문지도자 배치
- 선수활동과 직장활동을 같이 병행 할 수 있도록 근무환경 개선

## 4. 장애인스포츠지도자 및 선수 인식조사 결론 및 제언

- 첫째, 장애인 스포츠팀의 계약형태를 모두 비정규직과 기타로 나타났으며, 4대보험 가입도 11.1%를 제외한 88.9%가 가입되어 있지 않은 것으로 나타남.
- 연봉(월급)에 관련된 문항에서도 11.1%가 연봉(월급)을 받는다고 응답하였고 88.9%는 받지않는 것으로 조사됨.
- 따라서 연봉(월급)의 만족도에서 모두가 ‘불만족한다’, ‘매우불만족한다’ 라고 응답하였으며, 희망 연봉(월급)은 월 150만원~250만원 수준의 연봉(월급)을 희망하는 것으로 나타남
- 운동형태는 시간 가능한 시간에 운동을 하고 있으며, 선수들의 계약 방식은 기본급은 동일하게 지급후, 성적에 따라 차등계약을 희망하는 것으로 조사됨
- 1일 운동시간은 종목에 따라 다소 차이는 있지만 2시간~4시간 정도 운동을 하고 있었으며, 희망 운동시간은3~6시간의 운동시간을 희망하는 것으로 나타남
- 훈련장소는 대부분 30분 이내의 훈련장소에서 훈련을 하고 있지만 종목별 전용 훈련장소 부족으로 타 시·도로 이동하여 훈련하는 것으로 나타남
- 훈련용품 지원에서는 44.4%가 모든 장비를 개인이 구비하고 있으며, 33.3%는 개인 장비를 제외한 공동장비는 지원을 받고 있는 것으로 나타남
- 팀별 성적에 따른 보상제도는 55.5%가 대회참가시 시간할애 및 경비지원, 22.2%는 국내·국제대회 메달획득시 포상금 지원이 되고 있었으며, 11.1%는 보상제도가 없는 것으로 조사됨
- 둘째, 장애인 스포츠팀의 문제점은 예산지원 문제가33.3%, 고용연계 일상생활 미

흡 27.8%, 훈련지원 환경문제 22.2%로 조사되었으며, 이를 위한 제도적 방안으로는 장애인체육 예산지원 확대 27.8%, 장애인 선수 발굴 및 육성 27.8%, 지도자 교육 및 배치 확대와 자질향상 16.6%등으로 나타남

- 스포츠팀의 부족 원인으로는 시의 제도적 보상지원 부족 77.8%, 전체 선수부족 22.2%로 나타남
- 이상의 결론을 종합해 보면, 장애인 스포츠팀의 선수들의 운동할 수 있는 환경이 매우 열악한 상태로 선수들의 계약형태를 안정적으로 제공하고 운동 할 수 있는 환경도 장애인 선수들이 편안하고 안전한 곳에서 언제든지 마음 편히 운동에만 전념할 수 있도록 운동 환경을 조성해야 할 것임
- 또한, 종목별 선수들이 경제적 부담을 줄일수 있도록 훈련장비 및 용품 등을 다각적으로 지원해야 할 것으로 사료됨
- 장애인 스포츠팀 관련 제도에 관해서는 타 시·도에 비해 너무 열악한 상태로 장애인 선수들의 관련법을 개정하여 장애인체육 행정 기능을 강화시키고 선수들의 예산지원을 확대 시켜야 할 것임
- 이를 통해 장애인지도자 배치를 확대시키고 선수들의 발굴 및 육성을 통해 젊은 선수들이 지속적으로 체육활동 및 안정적 생활을 할 수 있도록 제도적 정책이 마련되어야 할 것으로 사료됨

# 제 4 절 전문가 의견조사 (델파이 조사분석 및 IPA)

## 1. 조사목적 및 방법

### ■ 조사목적

- 군산시 체육진흥 기본계획 수립을 위하여 군산시 체육환경 및 체육정책과 관련된 전문가들을 대상으로 전문가 의견 조사(Delphi method)를 실시함
- 전문가 의견조사인 델파이(Delphi) 조사방법은 특정사안에 대한 관련 전문가들의 견해를 유도하고 종합하여 집단적 판단으로 정리·분석하는 일련의 절차를 포함함
- 따라서 군산시 체육환경 및 체육정책과 관련하여 경험과 통찰력을 갖고 있는 전문가들의 의견 수렴 과정을 통해 군산시 체육진흥 및 체육가치 실현을 위한 전략적 방향과 대안을 도출하는데 기여하고자 함
- 단, 델파이 조사의 특성 상 조사대상자들은 군산시 체육환경 진단과 행정, 운영, 정책 등에 대한 전문가적 지식과 경험을 요구하므로 선정위원회를 통해 각 해당 분야에서 경험이 축적되어 있는 전문가들을 선별 하여 조사를 실시하였음

### ■ 조사방법

- 1회 차 전문가조사에서는 군산시 체육환경 및 체육진흥 관련 주요 이슈에 대해 응답자들이 자유로운 의사를 개진할 수 있도록 개방형 질문을 통해 자료를 수집
- 2회 차 전문가 조사는 문헌 연구 및 1회 차 조사에서 수집된 전문가들의 견해를 분석·정제하여 구조화 한 측정척도를 사용함
- 2회 차 전문가 조사에서는 1회 차 조사 분석에서 도출된 내용의 타당성과 분석결과의 가치를 평가하게 함으로써 합리적이고 타당성 있는 전문가 의견을 종합·요약하며, 이를 정책수립에 반영함

- 2회 차 전문가조사를 위한 설문항목에는 1회 차 전문가조사의 분석결과와 문헌연구를 통해 도출된 ‘중요도-성취도 분석(IPA)’ 을 위한 측정항목이 포함됨
- 2회 차 전문가조사는 1회 차 전문가 조사 대상자를 포함하는 관련 전문가를 대상으로 조사를 실시함

### ■ 조사일시

- 1회 차 전문가 조사: 2019년 8월20일~8월27일
- 1회 차 전문가 조사자료 분석 및 문헌연구: 2019년 8월27일~9월4일
- 2회 차 전문가조사: 2019년 9월5일~9월10일

### ■ 조사대상

- 본 조사의 목적과 취지에 적합한 답변자를 선정하기 위하여 ‘조사대상자 선정위원회’ 를 구성하여 델파이 조사 참여자를 선별하였음
- 조사대상자 선별 기준은 군산시 체육정책 관련 행정가, 체육단체, 언론인 등 관련 전문가로 해당 영역에서의 다년 간 실무경력이 있는 자로 함
- 1차 조사에서는 관련 행정가 2명, 군산시 체육회 관련 전문가 8명, 체육단체 임원 1명, 언론인 1명 등 총 12명이 참여하였으며, 2차 조사에서는 1차 조사답변자 포함 총 11명의 전문가(행정가 3명, 체육회 및 체육단체 전문가 7명, 언론인 1명)가 조사에 참여하였음

[표 II -33] 델파이조사 참여자 현황

	1차 델파이조사 대상자	2차 델파이조사 대상자
행정공무원	2명	3명
체육회 및 체육단체 관련	9명	7명
언론인	1명	1명
계	12명	11명

## ■ 조사내용

- 1차 델파이 조사에서는 ‘군산시 체육정책 및 체육환경 진단’, ‘군산시 체육진흥을 위한 정책방향’, ‘군산시 스포츠산업 및 마케팅 전개방향’ 등과 ‘군산시 체육진흥 수립을 위한 의견’ 등에 대해 자유롭게 기술 하도록 함
- 2차 델파이 조사에서는 1차 델파이 조사의 결과를 분석하여 각 영역 별 항목들을 정제하여 구조화하였으며, 이를 다시 참여자에게 환류(feedback)함으로서 도출된 각 영역별 항목에 대한 가치를 평가하게 함

[표 II -34] 델파이조사 항목

구분	조사항목
I.군산시 체육정책 및 체육환경 진단	<ul style="list-style-type: none"> <li>· 군산시 체육정책의 성과</li> <li>· 군산시 체육환경의 한계 및 장애요인</li> <li>· 군산시 체육환경의 차별화된 특성</li> </ul>
II.군산시 체육진흥을 위한 정책방향	<ul style="list-style-type: none"> <li>· 복지권리 구현을 위한 체육진흥 정책방향</li> <li>· 함께하는 체육실현을 위한 사회통합 정책방향</li> <li>· 민주적 선진체육행정시스템 구축방안</li> <li>· 스포츠문화 형성을 위한 정책방향</li> </ul>
III. 군산시 스포츠 산업 활성화를 위한 정책방향	<ul style="list-style-type: none"> <li>· 해양레저스포츠 도시로 위치화(positioning)하기 위한 전략 방안</li> <li>· 군산시 스포츠산업 활성화를 위한 마케팅 방안</li> </ul>
XI. 군산시 체육진흥을 위한 ‘중요도-성취도 평가’ (IPA)	<ul style="list-style-type: none"> <li>· 군산시 체육진흥을 위한 ‘중요도-성취도 분석’ (IPA)를 위한 5개 영역 23개 문항</li> </ul>

## 2. 전문가 의견조사 분석결과

### 1) 군산시 체육정책 및 체육환경 진단

- 그동안 군산시에서는 체육 및 스포츠 정책을 통해 군산시 이미지 제고와 체육 활성화, 스포츠를 통한 지역경제 기여 등 체육가치 실현과 시민 복지구현을 위한 일정의 역할을 수행하여 왔음
- 이에 그동안 군산시의 체육정책에 대한 성과와 체육환경의 한계, 군산시가 보유하고 있는 경쟁력에 대해 평가하고 논의함으로써 군산시 체육정책과 환경의 잠재성을 조명하고 합리적 정책방향을 가늠하고자 함

#### ■ 군산시 체육정책의 성과

- 그동안 군산시 체육정책의 성과에 대해 대부분의 전문가들이 전반적으로 긍정적(긍정적 응답비율 91%)으로 평가 함
- 군산시 체육정책의 성과는 크게 ‘효율적 행정시스템 구축·운영’, ‘체육 및 스포츠 인구 저변 확대’, ‘체육 및 스포츠를 통한 군산시 위상 제고’ 등의 영역으로 평가됨
- 군산시 체육정책의 성과 중 ‘효율적 행정시스템 구축·운영’ 과 관련하여 대부분 전문가들은 부족한 예산임에도 ‘효율적 배분을 위한 노력’ 을 기울인 점에 긍정적 평가를 내림
- 또한 생활체육과 엘리트체육의 통합으로 ‘일원화된 행정시스템을 구축’ 하고 이를 통해 일정의 시너지 효과를 거두고 있다고 평가함
- ‘다양한 계층을 아우르는 관심과 기회부여’ 로 스포츠가치를 확산한 점도 정책방향 측면에서 긍정적으로 평가함
- ‘체육 및 스포츠 인구 저변 확대’ 측면에서도 ‘체육시설 확충과 다양한 프로그램 및 전문지도자 배치’ 등 생활스포츠의 저변 확대를 위해 노력한 점을 긍정적으로 평가함
- 특히 장애인체육관 건립 등 ‘장애인체육인들의 체육참여 기회를 확대’ 한 것은

높게 평가됨

- ‘체육 및 스포츠를 통한 군산시 위상 제고’ 측면에서는 군산시 특성에 어울리는 다양한 ‘스포츠이벤트의 유치와 성공적 개최’ 로 군산시의 이미지를 제고하고 경제적으로도 긍정적 기여를 한 것으로 평가함

[표 II -35] 군산시 체육정책의 성과

영역	항목
효율적 행정 시스템 구축·운영	<ul style="list-style-type: none"> <li>· 부족한 체육예산에도 효율적 집행노력으로 소기의 성과</li> <li>· 생활체육과 엘리트체육의 통합으로 일원화된 행정시스템 구축</li> <li>· 다양한 계층을 아우르는 관심과 기회부여로 스포츠가치 확산</li> </ul>
체육·스포츠인구 저변 확대	<ul style="list-style-type: none"> <li>· 체육시설 확충과 다양한 프로그램 및 지도자 양성·배치로 체육저변 확대</li> <li>· 장애인체육관 건립 등 사회적 취약계층의 체육참여 기회 확대</li> </ul>
체육·스포츠를 통한 군산시 위상 제고	<ul style="list-style-type: none"> <li>· 군산시 특성에 맞는 다양한 스포츠이벤트 개최로 군산시 이미지 제고 및 경제적 기여</li> </ul>

- 이상에서 도출된 군산시 체육정책의 성과에 대한 6개 항목들에 대해 2회 차 전문가 조사에서 응답자들로 하여금 1순위와 2순위로 다중응답하게 함으로써 그동안의 군산시 체육정책의 가치를 조명함
- 분석결과, 전문가들은 군산시 체육정책의 가장 큰 성과로 ‘장애인 체육관 건립 등 사회적 취약계층에 대한 체육참여 기회를 확대’ 한 점을 가장 큰 성과로 평가함
- 다음으로는 ‘군산시 특성에 맞는 다양한 스포츠이벤트 등의 개최로 군산시 이미지를 제고하고 경제적으로 기여’ 한 점, ‘부족한 예산임에도 효율적 집행으로 소기의 성과’ 를 실현한 점, ‘생활체육과 엘리트체육의 통합으로 일원화된 행정시스템을 구축’ 한 점, ‘다양한 계층을 아우르는 관심과 기회부여로 스포츠가치를 확산’ 시킨 점 등의 순으로 그동안의 군산시 체육정책의 성과와 가치를 평가함

[표 II -36] 군산시 체육정책의 성과항목에 대한 순위

순 위	항목	1순위 빈도	2순위 빈도	합계치
1	장애인체육관 건립 등 사회적 취약계층의 체육참여 기회 확대	5	1	1,100
2	특성에 맞는 다양한 스포츠이벤트 개최로 시 이미지 제고 및 경제 기여	3	4	1,000
3	부족한 체육예산에도 효율적 집행노력으로 소기의 성과	3	3	900
4	생활체육과 엘리트체육의 통합으로 일원화된 행정시스템 구축	-	1	100
4	다양한 계층을 아우르는 관심과 기회부여로 스포츠가치 확산	-	1	100

주)합계치는 1순위 200%, 2순위 100%의 순위별 가중치를 곱해 부여하여 계산됨

## ■ 군산시 체육환경의 한계 및 장애요인

- 군산시 체육환경의 한계 및 장애요인으로는 ‘체육예산 부족’, ‘체육 인프라 부족’, ‘행정·체육단체·시민 간 의사소통 부재’, ‘체육에 대한 인식 문제’ 등으로 구분됨
- 구체적 항목으로는 ‘체육예산의 절대부족’, ‘예산배정의 비합리성’, ‘체육시설의 부족 및 노후화’, ‘집적형태의 종합 체육시설 부재’, ‘다양한 종목 별 시설 부재’, ‘행정과 시민 간 의사소통 부족’, ‘생활체육과 전문체육 간 연계체제 단절’, ‘체육단체 등 종목 간 이기주의’, ‘행정의 전문성 및 체육에 대한 인식 부족’, ‘지방체육 한계에 대한 체념적 자세’ 등이 문제점으로 지적됨

[표 II -37]군산시 체육환경의 한계 및 장애요인

영역	항목
체육예산 부족	· 체육예산에 대한 절대부족 및 체육예산 배정의 비합리성
체육인프라 부족	· 전반적 체육시설 부족 및 노후화, 집적형태의 종합체육시설 부재 · 공공체육시설 및 다양한 종목 별 전문체육시설 부족
소통 문제	· 행정과 시민 간 의사소통 부재 · 생활체육과 전문체육 간 연계체제 단절 · 체육단체 및 종목 별 이기주의
체육인식부족	· 행정 전문성 및 체육에 대한 인식부족 · 지방체육 한계에 대한 체념적 자세로 전통적 인재육성체제 붕괴

- 이상에서 도출된 군산시 체육환경의 한계 및 장애요인에 대한 8개 도출 항목들에 대해 2회 차 전문가조사에서 1순위, 2순위, 3순위로 다중응답하게 함으로써 군산시 체육환경의 시급한 문제점을 파악함
- 분석결과, 전문가들은 ‘체육예산에 대한 절대부족 및 체육예산 배정의 비합리성’ 을 군산시 체육환경의 가장 큰 한계 및 장애요인으로 인식하고 있음
- 다음으로 ‘전반적 체육시설의 부족 및 노후화, 집적형태의 종합체육시설 부재’ , ‘공공체육시설 및 다양한 종목 별 전문체육시설 부족’ , ‘행정 전문성 및 체육에 대한 인식부족’ , ‘체육단체 및 종목 별 이기주의’ , ‘지방체육 한계에 대한 체념적 자세로 전통적 인재육성체제 붕괴’ , ‘생활체육과 전문체육 간 연계체제 단절’ 등의 순으로 군산시 체육환경의 한계 및 장애요인을 평가함

[표 II -38]군산시 체육환경의 한계 및 장애요인 항목에 대한 순위

순위	항목	1순위 빈도	2순위 빈도	3순위 빈도	합계치
1	체육예산에 대한 절대부족 및 체육예산 배정의 비합리성	5	4	1	2,400
2	전반적 체육시설 부족 및 노후화, 집적형태의 종합 체육시설 부재	4	1	-	1,400
3	공공체육시설 및 다양한 종목 별 전문체육시설 부족	-	4	2	1,000
4	행정 전문성 및 체육에 대한 인식부족	1	1	3	800
5	체육단체 및 종목 별 이기주의	1	-	2	500
6	지방체육 한계에 대한 체념적 자세로 전통적 인재육성체제 붕괴	-	1	1	300
7	생활체육과 전문체육 간 연계체제 단절	-	-	1	100

주)합계치는 1순위 300%, 2순위 200%, 3순위 100%의 순위별 가중치를 값에 부여하여 계산됨

### ■ 군산시 체육환경의 차별화된 특성

- 군산시 체육환경의 차별화된 특성으로 ‘군산시민의 긍지인 전통의 체육문화’와 ‘경쟁력으로써의 해양 스포츠 환경’이 제시됨
- 구체적 항목으로 전라북도 근대체육의 효시으로써 오랜 ‘전통을 자랑하는 군산체육에 대한 자부심’이 군산의 체육문화를 형성하고 있으며, 전통 육성종목에 대한 연계육성 체제가 존립하고 있다는 점을 군산시 체육환경의 경쟁력으로 꼽음
- 또한 군산시의 특성을 반영한 다양한 메가 스포츠이벤트 개최로 이에 대한 명성과 경험을 보유하고 있다는 것도 큰 장점으로 제시함
- 군산시가 보유하고 있는 해양환경은 군산을 해양스포츠의 메카로 만들기에 적합하며, 특히 새만금 환경은 군산을 해양레저스포츠도시로 위치화(positioning)하기에 가장 유용한 잠재적 자원이 될 수 있다는 의견이 다수임

[표 II -39]군산시 체육환경의 경쟁력

영역	항목
전통과 긍지의 체육문화	<ul style="list-style-type: none"> <li>· 전통을 자랑하는 군산 체육에 대한 자부심</li> <li>· 군산시 특성을 반영한 다양한 메가 스포츠이벤트 개최로 명성과 경험 보유</li> <li>· 전통 종목의 연계육성 체계 존재 및 다양한 종목에서의 활약</li> </ul>
경쟁력으로써 해 양스포츠 환경	<ul style="list-style-type: none"> <li>· 군산시가 보유하고 있는 해양환경은 군산시를 해양스포츠 메카로 만들기에 최적</li> <li>· 군산시를 해양레저스포츠 도시로 브랜드화하기에 새만금은 가장 유용한 잠재적 자원이 됨</li> </ul>

- 이상과 같이 군산시가 보유하고 있는 체육환경의 경쟁력과 관련하여 도출된 5개 항목들에 대해 2회 차 전문가조사를 통해 1순위와 2순위로 다중응답하게 하여 구체화함으로써 군산시 체육진흥을 위한 잠재적 자원을 발굴하고 이를 정책에 반영하고자 함
- 분석결과, 군산시가 보유하고 있는 체육환경의 경쟁력은 그동안의 ‘군산시 특성이 반영된 다양한 메가스포츠이벤트의 개최로 이에 대한 명성과 경험을 보유’ 하고 있다는 점을 가장 큰 경쟁력으로 평가함
- 다음 순위로는 ‘군산시 해양환경은 군산시를 해양스포츠 메카로 만들기에 최적’이라는 점과 ‘군산시를 해양레저스포츠 도시로 브랜드화하기에 적합한 새만금환경을 보유’ 하고 있다는 점을 군산시 체육환경의 차별화된 경쟁력으로 꼽고 있음
- 그 다음으로 ‘전통종목의 연계육성 체계 존재 및 다양한 종목에서의 활약’, ‘역사와 전통을 자랑하는 군산체육에 대한 시민들이 자부심’ 등의 순으로 군산시 체육환경의 강점을 평가함

[표 II -40] 군산시 체육환경의 경쟁력에 대한 순위

순 위	항목	1순위 빈도	2순위 빈도	합계치
1	군산시 특성이 반영된 다양한 메가스포츠이벤트 개 최로 명성과 경험 보유	3	2	1,000
2	군산시 해양환경은 군산시를 해양스포츠 메카로 만 들기에 최적	2	3	700
2	군산시를 해양레저스포츠도시로 브랜드화하기에 적 합한 새만금환경 보유	2	3	700
4	전통종목의 연계육성 체계 존재 및 다양한 종목에 서의 활약	3	-	600
5	역사와 전통을 자랑하는 군산체육에 대한 시민들이 자부심	1	2	400

주)합계치는 1순위 200%, 2순위 100%의 순위별 가중치를 값에 부여하여 계산됨

## 2) 군산시 체육진흥을 위한 정책방향

- 군산시 체육진흥을 위한 정책방향을 군산시민의 복지권리를 위한 ‘복지구현 측면’, 함께하는 체육을 위한 ‘사회통합 측면’, 체육진흥 추진체계로서 ‘행정 시스템 측면’, 군산시민이 자랑스러워 할 수 있는 ‘스포츠문화 형성 측면’ 등 네 가지 측면에서 전문가의 의견을 수집하였음

### ■ 복지권리 구현을 위한 체육진흥 정책방향

- 복지권리 구현을 위한 체육진흥 정책의 방향은 크게 ‘평생체육 중심의 공공체육 확대’, ‘생활체육과 전문체육의 동반 발전’, ‘체육참여 확대를 위한 시설 및 공간 확충’, ‘체육지도자 양성 및 배치, 프로그램 다양화’ 등으로 구분되어 나타남
- ‘평생체육 중심의 정책방향’ 과 관련하여 많은 전문가들이 ‘일상에서 건강한 삶을 영유할 수 있도록 시민 누구나 참여할 수 있는 정책방향 설정’, ‘전 세대를 아우르는 생활체육 중심의 정책’, ‘누구나 쉽게 어디서나 참여할 수 있는 체육정책 마련’, ‘스포츠클럽 활성화를 통한 공공체육 강화’ 등이 제안됨

- ‘생활체육과 전문체육 간의 연계성 강화’ 측면에서는 ‘생활체육의 활성화와 발전을 도모하여 전문체육의 기반 조성’, ‘생활체육 및 학교체육과 전문체육 간의 연계성 강화’ 등의 의견이 제시됨
- ‘체육시설 및 공간 확충’ 측면에서 ‘다양한 종목을 함께 할 수 있는 복합형 스포츠시설 확충’, ‘일상에서 쉽게 사용할 수 있는 공공체육시설 및 간이체육시설 확충 및 효율적 관리’, ‘체육 및 스포츠 시설 및 운영에 대한 정보 관리’ 등의 의견이 제시됨
- ‘체육지도자 양성 및 배치, 프로그램 다양화’ 측면에서 ‘모든 계층에 따른 맞춤형 프로그램 개발·운영’, ‘전문지도자 양성 및 배치로 생활체육 및 전문체육 활성화’ 등이 제안됨

[표 II -41] 복지권리 구현을 위한 정책방향

영역	항목
평생체육중심의 공공체육 확대	<ul style="list-style-type: none"> <li>· 일상에서 건강한 삶을 영위하기 위해 누구나 참여할 수 있는 체육정책</li> <li>· 세대와 계층을 아우르는 생활체육중심의 정책 전개</li> <li>· 스포츠클럽 중심의 합리적 지원정책으로 공공체육 강화</li> </ul>
생활체육과 전문체육의 동반 발전	<ul style="list-style-type: none"> <li>· 생활체육 활성화와 발전 도모로 전문체육 기반 조성</li> <li>· 생활체육 및 학교체육과 전문체육 간 연계성 강화로 체육인재 육성시스템 구축</li> </ul>
체육시설 및 공간 확충	<ul style="list-style-type: none"> <li>· 다양한 욕구충족을 위한 복합형 스포츠시설 확충</li> <li>· 일상에서 쉽게 사용할 수 있는 공공체육시설 확충 및 효율적 관리</li> <li>· 체육시설 및 운영에 대한 효과적 정보 관리</li> </ul>
전문지도자 및 프로그램 양성 배치	<ul style="list-style-type: none"> <li>· 세대와 계층에 따른 맞춤형 프로그램 개발 및 운영</li> <li>· 전문지도자 양성 및 배치로 생활체육 및 전문체육 활성화</li> </ul>

- 이상에서 도출된 복지구현을 위한 정책방향 관련 10개 항목들에 대해 2회 차 전문가조사에서 응답자가 1순위, 2순위, 3순위로 평가하여 다중응답하게 함으로써 복지권리 구현을 위한 정책의 우선순위를 고려하는데 방향을 제시할 수 있도록 함
- 분석결과, ‘세대와 계층을 아우르는 생활체육중심의 정책 전개’가 전문가들이

꼭은 ‘복지권리 구현을 위한 가장 최우선의 정책방향’ 인 것으로 분석됨

- 다음으로 ‘생활체육·학교체육·전문체육 간 연계성 강화로 체육인재육성시스템을 구축’ 해야 한다는 것을 꼽고 있으며, ‘스포츠클럽 중심의 합리적 지원정책으로 공공체육을 강화’ 할 것을 제안하고 있음
- 다음 순위로는 ‘생활체육과 전문체육의 동반성장을 위한 체계구축 및 정책지원’, ‘세대와 계층에 따른 맞춤형 프로그램 개발 및 운영’, ‘전문지도자 양성 및 배치로 생활체육 및 전문체육 활성화’, ‘일상에서 쉽게 사용할 수 있는 공공체육시설 확충 및 효율적 관리’, ‘체육시설 및 시설운영에 대한 효과적 정보제공 서비스 강화’, ‘다양한 욕구충족을 위한 복합형스포츠시설 및 종목 별 전문체육시설 확충’ 등의 순으로 의견이 제시됨

[표 II -42] 복지권리 구현을 위한 정책방향 순위

순 위	항목	1순위 빈도	2순위 빈도	3순위 빈도	합계치
1	세대와 계층을 아우르는 생활체육중심의 정책 전개	4	1	1	1,500
2	생활·학교·전문체육 간 연계성강화로 체육인재육성시스템 구축	2	2	1	1,100
3	스포츠클럽 중심의 합리적 지원정책으로 공공체육 강화	2	1	1	900
4	생활체육과 전문체육의 동반성장을 위한 체계구축 및 정책지원	1	2	-	700
5	세대와 계층에 따른 맞춤형 프로그램 개 발 및 운영	1	-	3	600
5	전문지도자 양성 및 배치로 생활체육 및 전문체육 활성화	-	3	-	600
7	일상에서 쉽게 사용할 수 있는 공공체육 시설 확충 및 효율적관리	1	-	2	500
8	체육시설 및 시설운영에 대한 효과적 정 보제공 서비스 강화	-	2	-	400
9	다양한 욕구충족을 위한 복합형스포츠시 설 및 종목 별 전문체육시설 확충	-	-	3	300

주)합계치는 1순위 300%, 2순위 200%, 3순위 100%의 순위별 가중치를 곱해 부여하여 계산됨

## ■ 함께하는 체육 실현을 위한 ‘사회통합 정책 방향’

- 함께하는 체육 실현을 위한 ‘사회통합의 정책방향’ 은 ‘스포츠클럽 지원 및 활성화’, ‘누구나 함께할 수 있는 체육환경 조성’ 등으로 구분되어 의견이 제시됨
- 구체적 항목으로 ‘스포츠클럽 지원 및 활성화’ 와 관련하여, ‘스포츠클럽 지원 확대와 활성화를 통해 모든 시민의 체육참여 기회 확대’, ‘지역스포츠클럽 활성화로 지역구성원 간 공동체 의식 증진’, ‘스포츠클럽 활성화를 기반으로 전문체육 연계 구축’ 등이 제시되었음
- ‘누구나 함께할 수 있는 체육환경 조성’ 측면에서는 구체적으로 ‘사회 취약계층을 위한 체육활동 지원 강화’, ‘장애인 체육참여 확대를 위한 체육환경 확충’, ‘읍·면·동 간 다양한 체육대회 개최 및 체육교류로 지역·세대·계층 간 소통’, ‘직장체육 동호회 지원 및 활성화로 건강한 삶과 평생체육 실현’ 등이 제시됨

[표 II -43] 함께하는 체육을 위한 사회통합정책 방향

영역	항목
스포츠클럽 지원 및 활성화	<ul style="list-style-type: none"> <li>· 스포츠클럽 지원확대 및 활성화로 시민의 체육참여기회 확대</li> <li>· 스포츠클럽 활성화로 지역구성원 간 공동체의의식 증진</li> <li>· 스포츠클럽 활성화를 기반으로 전문체육 연계구축</li> </ul>
함께할 수 있는 체육환경 조성	<ul style="list-style-type: none"> <li>· 사회취약계층을 위한 체육활동 지원 강화</li> <li>· 장애인체육 참여 확대를 위한 체육환경 확충</li> <li>· 읍면동 간 다양한 체육대회 개최 및 체육교류로 지역·세대·계층 간 소통</li> <li>· 직장체육동호회 지원 및 활성화로 건강한 삶과 평생체육 실현</li> </ul>

- 이상에서 도출된 체육을 통한 사회통합정책방향 관련 7개 항목들에 대해 2회 차 전문가조사를 통해 1순위와 2순위로 다중응답하게 함
- 분석결과, 전문가들은 체육을 통한 사회통합정책 방향의 우선순위로 ‘사회취약계층을 위한 체육활동 지원 강화’, ‘읍·면·동 간 다양한 체육대회 개최 및 체육교류로 지역·세대·계층 간 소통’ 을 최우선 순위로 평가함

- 다음 순위로 ‘장애인 체육참여 확대를 위한 체육환경 확충’, ‘스포츠클럽 지원 확대와 활성화를 통해 모든 시민의 체육참여 기회 확대’, ‘지역스포츠클럽 활성화로 지역구성원 간 공동체 의식 증진’, ‘스포츠클럽 활성화를 기반으로 전문체육 연계 구축’ 등의 순으로 순위를 평가함

[표 II -44] 함께하는 체육을 위한 사회통합정책 방향 순위

순 위	항목	1순위 빈도	2순위 빈도	합계치
1	사회취약계층을 위한 체육활동 지원 강화	1	5	700
1	읍면동 간 다양한 체육대회 개최 및 체육교류로 지역·세대·계층 간 소통	2	3	700
3	장애인체육 참여 확대를 위한 체육환경 확충	3	-	600
4	스포츠클럽 지원확대 및 활성화로 시민의 체육참여 기회 확대	2	1	500
5	스포츠클럽 활성화로 지역구성원 간 공동체의의식 증진	2	-	400
5	스포츠클럽 활성화를 기반으로 전문체육 연계구축	1	2	400

주)합계치는 1순위 200%, 2순위 100%의 순위별 가중치를 값에 부여하여 계산됨

## ■ 민주적 선진체육행정 시스템 구축방안

- 민주적이고 합리적인 선진체육행정 시스템을 구축하기 위한 방안으로 ‘체육행정 및 체육단체의 전문성 제고 및 인식전환’, ‘행정·체육단체·시민 등이 참여하는 협의체 구성’, ‘행정과 체육단체 간 명확한 역할 분담’, ‘체육복지권리 실현을 위해 시민과의 소통 강화’, ‘합리적 시(市) 예산 배분 및 체육예산의 효율적 집행’ 등이 제시됨

[표 II -45] 민주적 선진체육행정시스템 구축방안

영역	항목
민주적 선진체육행정시스템 구축	<ul style="list-style-type: none"> <li>· 행정 및 체육단체의 전문성 제고 및 인식 전환</li> <li>· 행정·체육단체·시민 등이 참여하는 협의체 구성·운영</li> <li>· 행정 및 체육단체 간 명확한 역할 분담</li> <li>· 체육복지권리 실현을 위한 시민과의 소통 강화</li> <li>· 합리적 시 예산 배분 및 체육예산의 효율적 집행</li> </ul>

- 이상에서 제시된 민주적 선진체육행정시스템 구축방안에 대한 5개 항목들에 대해 2회 차 전문가조사에서 1순위와 2순위로 다중응답하게 함
- 분석결과, 민주적 선진체육 행정시스템 구축방안에 대해 전문가들은 ‘행정 및 체육단체의 전문성 제고 및 인식전환’ 이 가장 우선되어야 한다고 평가함
- 다음으로 ‘합리적 시 예산 배분 및 체육예산의 효율적 집행’, ‘행정과 체육단체 간 명확한 역할 분담’, ‘행정·체육단체·시민 등이 참여하는 협의체 구성’, ‘체육복지권리 실현을 위해 시민과의 소통 강화’ 등의 순으로 전문가들의 의견이 종합됨

[표 II -46] 민주적 선진체육행정시스템 구축방안 순위

순위	항목	1순위 빈도	2순위 빈도	합계 치
1	행정 및 체육단체의 전문성 제고 및 인식 전환	5	1	1,100
2	합리적 시 예산 배분 및 체육예산의 효율적 집행	2	4	800
3	행정 및 체육단체 간 명확한 역할 분담	2	2	600
4	행정·체육단체·시민 등이 참여하는 협의체 구성·운영	1	2	400
4	체육복지권리 실현을 위한 시민과의 소통 강화	1	2	400

주)합계치는 1순위 200%, 2순위 100%의 순위별 가중치를 곱하여 부여하여 계산됨

### ■ 스포츠문화 형성을 위한 정책방향

- 군산시민이 자랑스러워 할 수 있는 군산시 스포츠문화형성을 위한 정책방향과 관련하여 ‘군산 출신의 스포츠인재 육성체제 확립’, ‘군산시의 특성을 반영한 특화 종목 및 대회 지원·육성’, ‘우호를 증진하기 위한 국제도시와의 스포츠 교류’, ‘군산시를 대표하는 프로 스포츠팀 창단’, ‘시의 모든 계층이 참여할 수 있는 체육정책 및 제도 마련’, ‘군산시 및 시의회의 체육에 대한 적극적 관심과 지원’, ‘위대한 체육의 역사와 전통이 있는 군산 체육을 담은 콘텐츠 개발 및 홍보’ 등의 항목들이 제안됨

[표 II -47] 군산시 스포츠문화 형성을 위한 정책 제안

영역	항목
스포츠문화 형성을 위한 제안	<ul style="list-style-type: none"> <li>· 군산 출신의 스포츠인재 육성체제 확립</li> <li>· 군산시 특성을 반영한 특화종목 및 대회의 지원·육성</li> <li>· 국제도시와의 스포츠교류를 통한 우호증진 및 체육발전 도모</li> <li>· 군산시를 대표하는 스포츠팀 창단으로 군산시민의 자긍심 고취</li> <li>· 군산시민 모든 계층이 참여할 수 있는 체육정책 및 제도 마련</li> <li>· 군산시 및 시의회의 체육에 대한 적극적 관심과 지원</li> <li>· 위대한 체육의 역사와 전통이 있는 군산체육을 담은 콘텐츠 개발 및 홍보</li> </ul>

- 이상에서 제시된 군산시 스포츠문화형성을 위한 7개 항목의 정책제안들에 대해 2회 차 전문가 조사에서 1순위와 2순위로 다중응답하게 함
- 분석결과, 전문가들은 군산시 스포츠문화 형성을 위한 정책제안으로 ‘세대와 계층을 초월하여 참여할 수 있는 체육정책 및 제도 마련’을 최우선 과제로 평가함
- 다음으로 ‘군산시를 대표하는 스포츠팀(실업/프로) 창단으로 군산시민의 자긍심 고취’, ‘군산시 및 시의회의 체육에 대한 적극적 관심과 지원’, ‘군산시의 특성을 반영한 특화 종목 및 대회의 지원·육성’, ‘위대한 체육의 역사와 전통이 있는 군산 체육을 담은 콘텐츠 개발 및 홍보’, ‘국제도시와의 스포츠 교류를 통한 우호증진 및 체육발전 도모’, ‘군산 출신의 스포츠인재 육성체제 확립’ 등의 순으로 평가됨

[표 II -48] 군산시 스포츠문화 형성을 위한 정책 제안 순위

순 위	항목	1순위 빈도	2순위 빈도	합계 치
1	세대와 계층을 초월하여 참여할 수 있는 체육정책 및 제도 마련	3	2	800
2	군산시를 대표하는 스포츠팀(실업/프로)창단으로 군산시민의 자긍심 고취	3	-	600
3	군산시 및 시의회의 체육에 대한 적극적 관심과 지원	1	3	500
3	군산시 특성을 반영한 특화종목 및 대회의 지원·육성	1	3	500
5	위대한 체육의 역사와 전통이 있는 군산체육을 담은 콘텐츠 개발 및 홍보	1	2	400
6	국제도시와의 스포츠교류를 통한 우호증진 및 체육발진 도모	1	1	300
7	군산 출신의 스포츠인재 육성체제 확립	1	-	200

주)합계치는 1순위 200%, 2순위 100%의 순위별 가중치를 값에 부여하여 계산됨

### 3) 군산시 스포츠산업을 위한 정책방향

- 명품스포츠 도시로 군산시를 브랜드화하기 위한 해양레저스포츠도시로의 위치화(positioning)전략 방안과 스포츠산업을 위한 마케팅 방안에 대해 전문가들의 의견을 수렴하였음

#### ■ 해양레저스포츠도시로의 위치화(positioning)전략 방안

- 군산시가 보유하고 있는 해양자원을 활용하여 군산을 해양레저스포츠도시로 위치화하기 위한 방안으로 ‘해양레저스포츠에 대한 적극적 지원과 투자로 해양레저스포츠의 메카로 위치화(positioning)’, ‘해양스포츠종목 선수들을 위한 상설 훈련기관 설립·운영’, ‘군산시 해양자원을 중심으로 하는 해양레저스포츠 클러스터 조성’, ‘항구도시인 군산시와 부합하는 마리나 리조트 조성 등 수상레저산업 중심의 해양스포츠도시로 위치화’, ‘해양환경을 이용한 국제해양레저스포츠대회 및 이벤트 개최로 해양스포츠도시 부각’ 등의 방안이 제안됨

[표 II -49] 해양레저스포츠도시로의 위치화 전략 방안

영역	항목
해양레저스포츠 도시로의 위치화 방안	<ul style="list-style-type: none"> <li>· 해양레저스포츠에 대한 적극적 지원과 투자로 해양레저스포츠의 메카로 위치화</li> <li>· 해양스포츠종목 선수들을 위한 상설 훈련기관 설립 운영</li> <li>· 군산시 해양자원을 중심으로 하는 해양레저관광스포츠 클러스터 조성</li> <li>· 항구도시인 군산시와 부합하는 마리나 리조트 조성 등 수상레저산업 중심의 해양스포츠도시로 위치화</li> <li>· 해양환경을 이용한 국제해양레저스포츠대회 및 이벤트 개최로 해양스포츠 도시 이미지 부각</li> </ul>

- 이상과 같이 도출된 군산시를 해양레저스포츠도시로 위치화(positioning)하기 위한 5개 항목의 정책제안들에 대해 2회 차 전문가조사에서 1순위와 2순위로 다중 응답하게 함
- 분석결과, ‘군산시를 해양레저스포츠 메카로 위치화(positioning)하기 위한 적극적 지원과 투자’ 와 ‘항구도시인 군산시 이미지와 부합하는 마리나 리조트 조성 등 수상레저산업 특화’ 가 군산시를 해양레저스포츠도시로 위치화(positioning)하기 위한 가장 최선의 정책으로 전문가들에 의해 평가됨
- 다음으로 ‘군산시 해양자원을 중심으로 하는 해양레저스포츠 클러스터 조성’ , ‘해양환경을 이용한 국제해양레저스포츠대회 및 이벤트 개최로 해양스포츠도시 이미지 부각’ , ‘해양스포츠종목 선수들을 위한 상설 훈련기관 설립 및 운영’ 등의 순으로 전문가들의 의견이 종합됨

[표 II -50] 해양레저스포츠도시로의 위치화 전략 방안 순위

순 위	항목	1순위 빈도	2순위 빈도	합계 치
1	군산시를 해양레저스포츠 메카로 위치화하기 위한 적극적 지원과 투자	3	1	700
1	항구도시 이미지와 부합하는 마리나 리조트 조성 등 수상레저산업 특화	2	3	700
3	군산시 해양자원을 중심으로 해양레저관광 클러스터 조성	1	4	600
4	국제해양레저스포츠대회 및 이벤트 개최로 해양스포츠도시 이미지 부각	2	1	500
5	해양스포츠 종목 선수들을 위한 상설 훈련기관 설립 운영	1	-	200

주)합계치는 1순위 200%, 2순위 100%의 순위별 가중치를 값에 부여하여 계산됨. 결측치 2

## ■ 군산시 스포츠산업 활성화를 위한 마케팅 제안

- 군산시 스포츠산업을 활성화를 위한 마케팅 방안으로는 ‘군산을 상징하는 스포츠 팀(프로/실업) 창단’, ‘국제 및 전국규모의 스포츠이벤트 개최 및 전지훈련장 유치’, ‘군산시 스포츠산업 관련 창업기업 지원’, ‘해양레저스포츠 메카로 포지셔닝하여 관광자원과 연계한 스포츠관광 프로그램 개발’, ‘군산시의 상징적 스포츠인 야구를 중심으로 스포츠관광 콘텐츠 개발하여 차별화된 스포츠마케팅 전개’ 등의 의견이 제안됨

[표 II -51] 스포츠산업 활성화를 위한 마케팅 제안

영역	항목
스포츠산업 활성화 위한 마케팅제안	<ul style="list-style-type: none"> <li>· 군산을 상징하는 스포츠팀 창단</li> <li>· 국제 및 전국규모의 스포츠이벤트 개최 및 전지훈련장 유치</li> <li>· 군산시 스포츠산업 관련 창업기업 지원</li> <li>· 해양레저스포츠도시로 포지셔닝하여 관광자원과 연계한 스포츠관광프로그램 개발</li> <li>· 군산시의 상징적인 스포츠인 야구를 주제로 하는 스포츠관광콘텐츠 개발로 차별화된 스포츠마케팅 전개</li> </ul>

- 이상에서 제시된 5개 항목의 군산시 스포츠산업 활성화를 위한 마케팅 제안들에 대해 2회 차 전문가 조사에서 응답자에게 1순위와 2순위로 다중응답하게 함
- 전문가 응답에 대한 분석결과, ‘해양레저스포츠와 관광자원을 연계한 스포츠관광 프로그램 개발’ 이 전문가들로부터 가장 많은 응답빈도를 보이고 있음
- 다음으로는 ‘국제 및 전국규모의 스포츠이벤트 개최 및 전지훈련장 유치’, ‘군산을 상징하는 스포츠팀(프로/실업) 창단’, ‘군산시의 상징적 스포츠인 야구를 주제로 하는 스포츠관광 콘텐츠 개발로 차별화된 스포츠마케팅 전개’, ‘군산시 스포츠산업 관련 창업기업 지원’ 등의 순서로 전문가 의견이 종합됨

[표 II -52] 스포츠산업 활성화를 위한 마케팅 제안 순위

순 위	항목	1순위 빈도	2순위 빈도	합계치
1	해양레저스포츠와 관광자원을 연계한 스포츠관광 프로그램 개발	3	3	900
2	국제 및 전국규모의 스포츠이벤트 개최 및 전지훈련장 유치	3	2	800
3	군산을 상징하는 스포츠팀(실업/프로) 창단	2	2	600
4	군산시의 상징적인 스포츠인 야구를 주제로 하는 스포츠관광컨텐츠 개발로 차별화된 스포츠마케팅 전개	1	3	500
4	군산시 스포츠산업 관련 창업기업 지원	2	1	500

주)합계치는 1순위 200%, 2순위 100%의 순위별 가중치를 값에 부여하여 계산됨.

### 3. IPA(Importance-Performance Analysis; **중요도-성취도분석**) 분석결과

#### ■ IPA 평가목적 및 방법

- 군산시 체육 중장기 발전계획을 수립하는데 있어 현재 시점에서 군산시 체육진흥을 위해 가장 중요하게 반영되어야 할 요소들과 이에 대응하는 상대적 성취도를 파악함으로써 향후 정책수립의 방향을 도출하며 ‘선택과 집중’이라는 전략적 효율성을 달성하는데 기여하고자 함
- 중요도(Importance) 항목은 전문가조사에서 도출된 의견과 문헌조사를 통해 도출되었으며, 모두 5개의 영역과 영역별 하위요소인 총 23개의 문항으로 구성됨
- IPA(Importance-Performance Analysis)는 군산시 체육진흥을 위한 중요도 요소와 각 요소에 대한 상대적 성취도에 대한 평균값을 각각 분할선을 이용하여 평면을 4등분하며, 이 4개 영역은 각 특성요인의 중요성과 수행수준의 관계에 의해 그 특징을 파악할 수 있음
- IPA 평가를 위한 문항은 ‘시민복지를 위한 체육정책’ 영역과 관련된 6개 하위요소, ‘체육시설·환경 확충 및 효율적 운영’ 영역과 관련된 6개 하위요소, ‘효율적 행정지원체계 확립’ 영역과 관련된 3개 하위요소, ‘스포츠문화 정립’ 영역과 관련된 3개 하위요소, ‘해양레저스포츠 도시 및 스포츠산업 활성화’ 영역과 관련된 5개 하위요소 등 총 23개 문항의 다양한 측면으로 구성되어 측정이 이루어짐

[표 II -53] IPA 항목

영역	항목
<p>시민복지를 위한 체육정책</p>	<ol style="list-style-type: none"> <li>1. 세대와 계층을 아우르는 생활체육중심의 체육정책</li> <li>2. 스포츠클럽 활성화로 시민참여기회 확대 및 공공체육 강화</li> <li>3. 생활체육·학교체육·전문체육 간 연계강화로 군산체육 부흥</li> <li>4. 군산시 위상을 제고시킬 전문체육분야 집중 육성</li> <li>5. 사회취약계층을 위한 체육정책 및 지원 강화</li> <li>6. 직장체육 활성화를 위한 평생체육 지원정책 확대</li> </ol>
<p>체육시설·환경 확충 및 효율적 운영</p>	<ol style="list-style-type: none"> <li>7. 다양한 스포츠욕구 충족을 위한 복합형 스포츠시설 확충</li> <li>8. 시민 누구나 쉽게 이용할 수 있는 공공체육시설 확충 및 효율적 관리</li> <li>9. 체육시설 및 시설운영에 대한 효과적 정보 제공 서비스 강화</li> <li>10. 종목 별 전문체육시설 확대 설치</li> <li>11. 세대와 계층에 따른 맞춤형 프로그램 개발 및 운영</li> <li>12. 전문지도자 양성 및 배치로 생활체육 및 전문체육 동반성장</li> </ol>
<p>효율적 행정지원 체계 확립</p>	<ol style="list-style-type: none"> <li>13. 행정 및 체육단체 전문성제고 및 인식전환</li> <li>14. 행정·체육단체·시민 등이 참여하는 협의체 구성·운영</li> <li>15. 합리적 시(市)예산배분 및 체육예산의 효율적 집행</li> </ol>
<p>스포츠문화 정립</p>	<ol style="list-style-type: none"> <li>16. 군산시 특성을 반영한 종목 및 대회 육성 지원</li> <li>17. 군산 출신 스포츠인재 육성체제 확립</li> <li>18. 군산시·시의회의 체육에 대한 적극적 지원과 관심</li> </ol>
<p>해양레저스포츠도 시 및 스포츠산업 활성화</p>	<ol style="list-style-type: none"> <li>19. 군산을 해양레저스포츠의 메카로 만들기 위한 지원 및 투자</li> <li>20. 군산시 해양자원을 중심으로 하는 해양레저스포츠관광 클러스터 조성</li> <li>21. 항구도시인 군산시에 부합하는 마리나 리조트 조성 등 수상레저산업 특화</li> <li>22. 군산시 스포츠산업관련 기업(창업기업 포함) 지원</li> <li>23. 군산시 상징인 야구를 테마로 하는 콘텐츠 개발 및 홍보</li> </ol>

## ■ IPA(중요도-성취도 분석) 분석결과

- IPA 분석결과, 23개의 IPA 문항들은 매트릭스(matrix) 상에서 모두 4개의 영역으로 구분되어 위치함
- A분면에 위치한 항목은 1. ‘생활체육중심의 체육정책’, 2. ‘스포츠클럽 활성화’, 7. ‘다양한 체육시설’, 8. ‘공공체육시설 확충 관리’, 9. ‘정보제공 서비스’, 10. ‘전문체육시설 설치’, 13. ‘행정 체육단체 전문성’, 18. ‘시의 적극적인 지원과 관심’ 등 총 8개 문항이 위치함
- A분면에 위치한 영역의 항목들은 군산시 체육진흥을 위해 가장 중요하다고 인식되어지는 항목이며, 각 항목에 대한 현재의 성취도 역시 실제로 잘 수행되어 만족하는 특성을 포함하는 요소들임
- 즉 전문가들은 현재 군산시 체육진흥정책을 전개하는 과정에서 A분면에 위치한 항목들을 매우 중요한 요소로 인식하고 있으며, 이에 대한 상대적 성과 역시 높은 수준에서 성과를 이루고 있다고 평가하는 것으로 분석됨
- 따라서 A분면에 위치한 항목들은 그 우위를 계속해서 유지함으로써 군산시 체육진흥에 기여하도록 하여야 하며 이를 위해 지속적인 관심과 꾸준한 전략적 접근이 이루어져야 함
- B분면에 위치한 항목은 3. ‘생활체육·학교체육·전문체육 간 연계강화’, 15. ‘합리적 예산배분 및 체육예산의 효율적 집행’, 19. ‘해양레저스포츠 지원 투자’, 20. ‘해양레저스포츠관광 클러스터 조성’, 21. ‘마리나리조트 등 수상레저 산업 특화’ 등 총 5개 문항이 위치함
- B분면에 위치한 5개 항목들은 군산시 체육진흥을 위해 매우 중요한 요인들로 인식되지만 상대적으로 그 성과는 미흡하다고 평가되는 항목들로 전략적으로 가장 시급한 조치가 필요한 중점개선 요소들임
- C분면에 위치한 항목들은 14. ‘행정·체육단체·시민 참여 협의기구 구성 운영’, 17. ‘스포츠인재 육성체제 확립’, 22. ‘스포츠산업 관련기업 지원’ 등 총 3개 항목이 위치함
- C분면에 위치한 3개 항목은 중요성 인식이 낮으며, 실제로 상대적 수행수준도 잘 이루어지지 않는 특성 영역에 위치하므로 전략적으로 상대적 우선순위가 고려된

개선전략이 필요함

- D분면에 위치한 항목들은 4. '전문체육 집중 육성', 5. '사회취약계층 정책지원 강화', 6. '직장체육 활성화', 11. '맞춤형 프로그램 개발 운영', 12. '전문지도자 양성 배치', 16. '군산시 특성 종목 대회 육성', 23. '야구 테마 콘텐츠 개발' 등 총 7개 항목이 위치함
- D분면에 위치한 7개 항목들은 중요도에 비해 상대적으로 성취도 평가가 비교적 높게 나타난 요소들에 해당되므로 이에 대한 지속적 관심과 현상유지가 필요한 항목이라고 할 수 있음

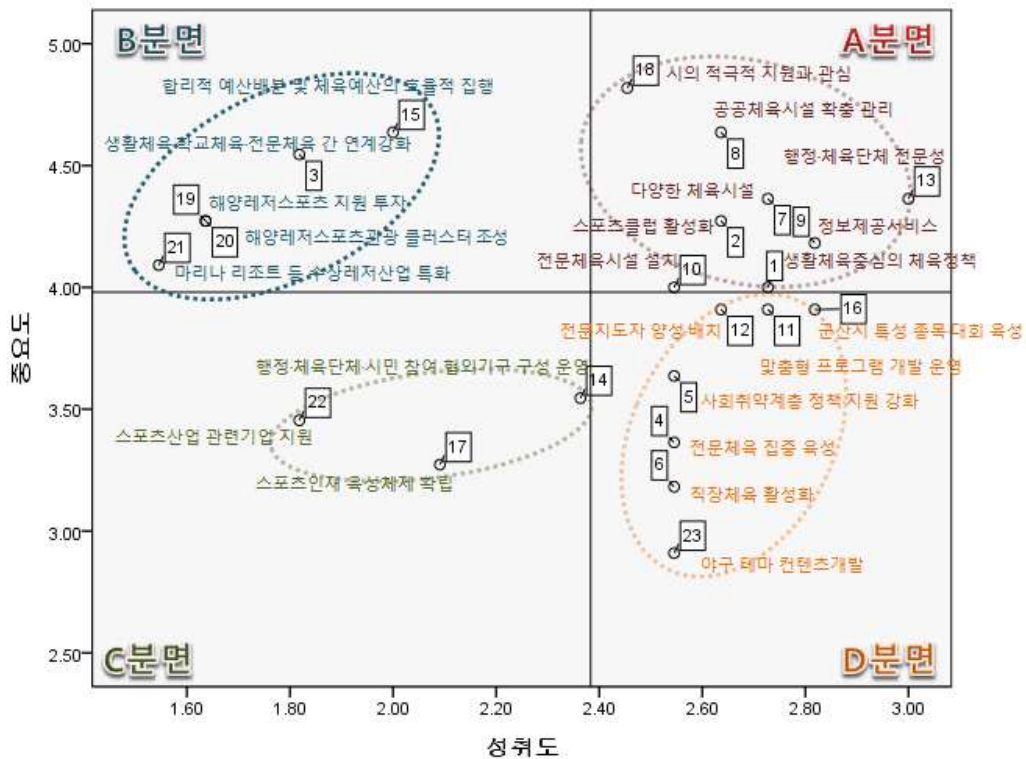

주1) A영역(Doing great, Keep it up); 중요하게 생각하며 실제로도 잘 수행되어 만족하는 특성 영역  
 B영역(Focus here); 중요하게 생각하나 잘 성취되지 않아 불만인 특성 영역  
 C영역(Low Priority); 중요성과 인식도 낮고 실제 잘 수행되지도 않는 특성 영역  
 D영역(Overdone); 중요하게 생각하지 않으나 잘 수행된 특성 영역

주2) 5점 척도 기준

[그림 II -01] IPA분석결과

## ■ IPA 결과에 대한 정책적 시사점 및 대안

- IPA 분석결과, 전문가들이 제시한 군산시 체육진흥을 위한 중요도 항목의 많은 요소들이 상대적 높은 성취도를 나타내고 있음
- 특히 공공체육활성화, 생활체육 중심의 정책 전개, 사회취약 계층의 체육참여기회 확대 등 시민의 복지권리 구현을 위한 정책적 방향과 노력에 긍정적 평가를 나타내고 있음
- 따라서 이러한 요소들에 대해서는 성취와 만족을 계속 유지시키기 위한 ‘우위 유지·강화전략(keep it up)’ 을 통해 꾸준한 성과를 도출하여야 함
- 우위적 요소들을 유지하고 강화하기 위해서는 ‘만족성과’ 에 안주하기 보다는 오히려 마케팅적 사고로 전환하여 적극적인 ‘불만족 관리’ 를 통한 건설적 정책이 계속해서 창출되어야 함
- 이를 위해서는 VOC(Voice of Customer) 시스템의 구축과 효과적 운영 등을 통해 체육수요자의 의사가 적극적으로 정책에 반영될 수 있는 경로를 강화하여야 하며, 더 나아가 행정과 체육단체, 시민들과의 ‘협치(協治)’ 개념이 포함된 협의체 구성 등도 고려될 수 있음
- 다수의 중요도 요소들이 긍정적 성취도 수준을 나타내고 있는 반면, ‘시(市) 예산의 합리적 배분과 체육예산의 효율적 집행’, ‘생활체육·학교체육·전문체육 간 연계강화’, ‘해양레저스포츠에 대한 지원과 투자’, ‘해양레저스포츠관광 클러스터 조성’, ‘마리나 리조트 등 수상레저산업 특화’ 등의 항목들은 그 중요성에 비해 상대적 성취도는 매우 낮게 인식되어지므로 ‘중점개선전략(focus here)’ 이 시급한 항목이라고 할 수 있음
- ‘시(市) 예산의 합리적 배분’ 과 관련하여 1차 전문가 조사에서 ‘체육에 대한 인식부족으로 예산배분에 있어 체육예산이 소외되어지는 경향이 있음’ 을 전문가가 지적한 바 있음
- 따라서 체육과 스포츠에 대한 부단한 인식개선 노력을 통해 합리적인 예산배정을 이끌어낼 필요가 있음
- 중요성에 비해 상대적 성과가 미흡한 것으로 분석된 ‘생활체육·학교체육·전문체육 간 연계강화’ 와 관련하여 1회 차 전문가조사에서 다수의 전문가들은 군산시

전통의 체육인재 육성체제가 붕괴되고 있음을 지적하고 있음

- 이에 스포츠클럽활성화를 기반으로 전문체육의 풀(pool)을 제공하는 선순환적 선진국형 인재수급체계를 벤치마킹(benchmarking) 할 필요가 있음
- 또한 항구도시인 군산시 특성 상 해양자원환경은 과급효과가 매우 큰 경쟁력을 발휘할 수 있으나 그 중요성에 비해 상대적으로 이에 대한 개발과 활용 및 성취는 기대에 못 미치는 것으로 나타남
- 따라서 군산시의 해양자원을 활용하는 해양레저스포츠 개발, 해양레저스포츠관광 클러스터 조성, 마리나 리조트 조성 등 수상레저산업의 특화 등은 ‘선택과 집중’이라는 전략적 접근 측면에서 현재 가장 시급하게 고려되고 중점적으로 개선되어야 할 요소로 제안함



# Ⅲ

## 일반체육부문 진흥계획

---

- 제1절 군산시 체육정책  
비전체계**
- 제2절 군산시 일반체육  
진흥정책**



# 제 1 절 군산시 체육정책 비전 체계

비전	“모두가 누리는 건강한 삶, 체육으로 행복한 군산”	
정책방향	‘보편적 권리로서 체육복지 실현’ ‘군산체육 부흥을 위한 체육시스템 확립’ ‘스포츠로 성장하는 군산시’	
추진전략	핵심과제	세부과제
I. 모두가 누리는 체육·스포츠	1.일생동안 누리는 체육·스포츠	1)유아부터 체육·스포츠를 신나게 2)청소년의 다양한 체육·스포츠 경험 3)일생동안 즐기는 체육·스포츠로 100세까지 건강한 삶
	2.일상에서 즐기는 체육·스포츠	4)언제 어디서나 편하게 즐기는 체육·스포츠 시설 5)쉽고 유용하게 접근하는 체육·스포츠 시설 및 정보
	3.모두가 함께하는 체육·스포츠	6)소외계층을 위한 체육·스포츠 환경 조성
	4.전문지도자에게 배우는 체육·스포츠	7)인정받는 전문체육·스포츠지도자 8)전문지도자에게 배우는 체육·스포츠
II. 스포츠클럽 활성화로 군산체 육 부흥	5.스포츠클럽 활성화로 부흥하는 군산 체육· 스포츠	9)스포츠클럽이 중심이 되는 체계 확립 10)스포츠클럽으로 하고 싶은 체육·스포츠를 언제, 어디서나 11)스포츠클럽과 전문체육 간 연계 구축
	III. 체육·스포츠로 자랑스런 군산	6.시민의 긍지, 자랑스런 군산 체육·스포츠
7.군산성장의 견인, 스포츠산업		15)군산 체육·스포츠 기업 성장을 위한 지원 육성 16)해양레저스포츠의 메카, 해양스포츠산업도시 군산 17)군산을 보여주는 메가스포츠이벤트
IV. 시민이 함께하는 민주적 체육행정	8.체육가치실현의 체육행정 시스템	18)체육가치 실현을 위한 체육행정조직 운영개선
		19)체육단체 역량 강화 20)체육행정인력 역량 강화

[표 III -01] 군산시 체육정책 비전체계

## 1. 비전 및 정책 방향

### ■ 비전 : 모두가 누리는 건강한 삶, 체육으로 행복한 군산

- 체육 참여의 목적은 궁극적으로 체육활동을 통해 신체적·심리적·사회적 측면에서 건강하고 건전한 상태를 추구하며 행복한 삶을 영위하려는데 있음
- ‘모두가 누리는 건강한 삶, 체육으로 행복한 군산’ 이 군산시 체육 진흥의 비전으로 수립됨으로써 군산시민은 누구나 평등하게 체육·스포츠 활동을 누릴 수 있는 기회가 보장되며, 이를 통해 보다 건강하고 행복한 삶을 영위할 수 있는 체육의 가치가 실현 될 것임

## 2. 3대 정책방향

### ■ 보편적 권리로서 체육복지 실현

- 체육·스포츠 복지는 시민이 마땅히 누려야 할 권리이며, 시(市)는 이를 제공할 의무주체로서 시민 누구나 체육·스포츠를 쉽고 편하게 할 수 있도록 해야 하며 이를 통해 시민의 건강과 행복한 삶의 질을 제고하여야 함
- 시민들의 체육·스포츠 참여는 개인의 건강증진 뿐만 아니라 사회·경제적 비용감소에도 영향을 미치는 매우 중요한 긍정적 요소가 됨
- 따라서 모든 시민들이 효율적으로 체육·스포츠 활동에 참여할 수 있도록 우수한 체육환경을 마련함으로써 체육으로 행복한 군산을 실현 함

### ■ 스포츠클럽 활성화로 군산체육 부흥

- 기존의 공급자 중심의 하향식 체육정책의 한계를 지양하기 위하여, 개방성, 자생성, 전문성의 원리를 기반으로 지속가능한 제도와 문화로 자리매김할 수 있는 효율적 방식의 체육·스포츠 지원체제를 운영하여야 함
- 스포츠클럽은 모든 시민들이 자유롭고 평등하게 다양한 스포츠 및 신체활동에 참

여할 수 있도록 하는데 핵심적으로 중요한 제도적 단위이자 공간으로, 스포츠클럽에 대한 더욱 체계적인 지원 및 활성화 정책으로 체육·스포츠 복지실현의 토대가 될 수 있도록 함

- 또한 스포츠클럽의 효율적 운영을 통해 생활체육, 학교체육, 전문체육 간 새롭고 유기적인 연계를 제공하는 핵심 기제가 되도록 함

### ■ 스포츠로 성장하는 군산시

- 군산시는 대규모 스포츠 행사 개최가 활발히 이루어지고 있으며 이를 통해 선진 스포츠도시로 도약할 수 있는 기반이 되고 있음
- 군산시가 보유하고 있는 해양 환경은 물론 전통과 긍지의 군산체육 문화 등 우위자원의 경쟁력을 강화하고, 이를 기반으로 하는 전문체육 육성과 스포츠 산업 활성화, 선진화된 지원체제 구축을 통해 군산발전을 추구함

## 3. 4대 추진전략 및 각 전략 별 핵심과제, 세부과제

### ■ 1) 모두가 누리는 체육·스포츠

- ‘모두가 누리는 체육·스포츠’ 추진 전략 별 핵심과제는 ‘일생 동안, 일상에서 언제든지, 모두가 함께, 전문 체육지도자에게 배우는 체육·스포츠’를 목표로 하며, 이에 따른 각 세부과제를 설정하여 군산시민의 체육복지 실현을 성취하고자 함

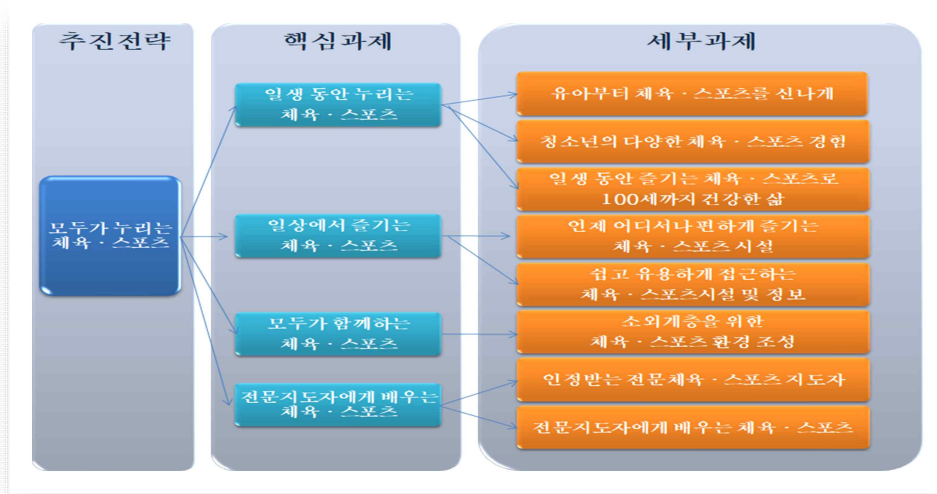

[그림Ⅲ-01] 체육환경진흥 추진전략 별 핵심과제 및 세부과제

## ■ 2) 스포츠클럽 활성화로 군산체육 부흥

- ‘스포츠클럽 활성화로 군산체육 부흥’ 추진전략의 핵심과제는 ‘스포츠클럽의 효율적 지원 체제 강화와 활성화로 군산 체육·스포츠 부흥’ 을 목표로 하며, 이에 따른 각 세부과제를 설정하여 군산체육진흥을 위한 기반으로 삼음

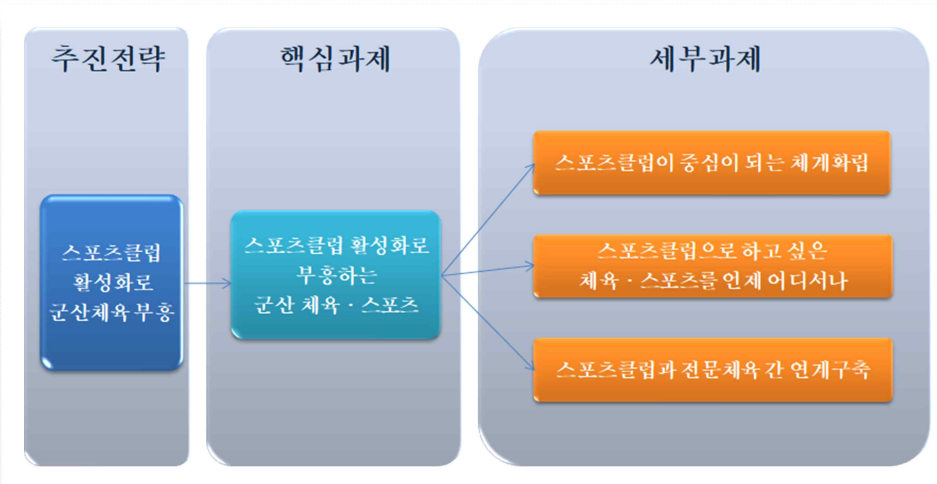

[그림Ⅲ-02] 스포츠클럽 활성화 추진전략 별 핵심과제 및 세부과제

### ■ 3) 체육·스포츠로 자랑스런 군산

- ‘체육·스포츠로 자랑스런 군산’ 추진전략의 핵심과제는 ‘시민들의 긍지로 자랑스러워 할 군산체육의 부흥’ 과 ‘군산시의 성장 동력이 될 스포츠산업의 육성’ 을 목표로 하고 이에 따른 세부과제를 설정하여 군산 발전의 견인이 되게 함

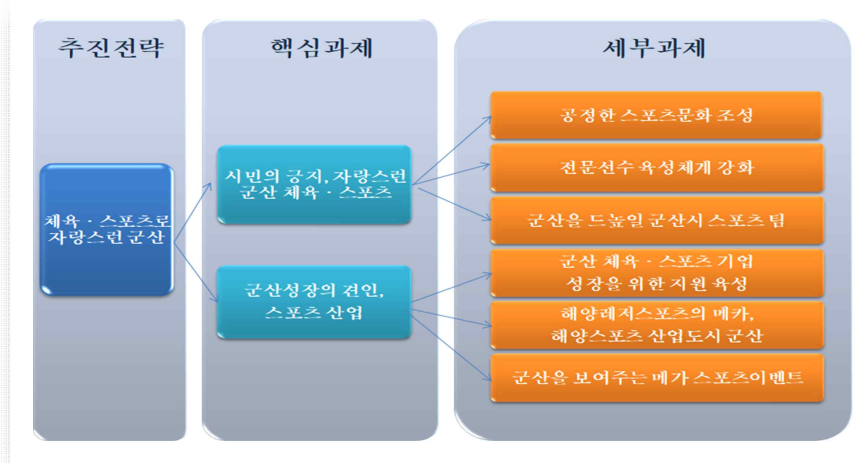

[그림 III-03] 스포츠문화·산업 추진전략 별 핵심과제 및 세부과제

### ■ 4) 시민이 함께하는 민주적 체육행정

- ‘시민이 함께하는 민주적 체육행정’의 추진전략의 핵심과제는 궁극적으로 ‘체육가치를 실현하기 위한 민주적 체육행정 시스템 확립’을 목표로 하며, 이를 달성하기 위한 세부과제를 설정하여 선진화된 체육행정을 전개할 수 있도록 함

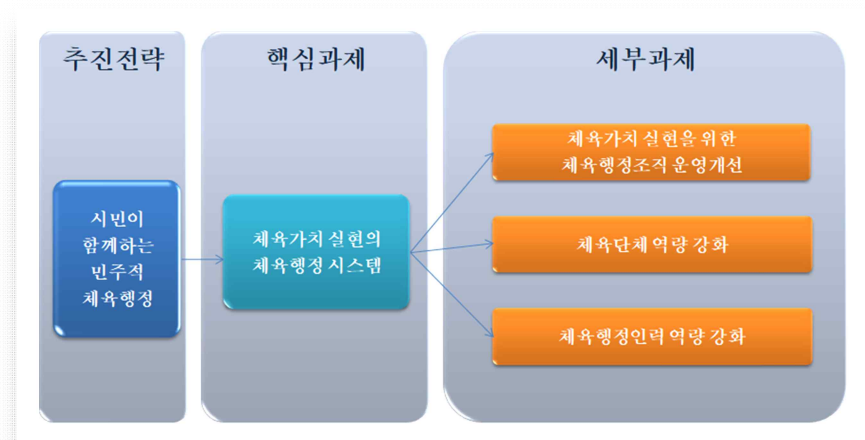

[그림 III-04] 시민이 함께하는 민주적 체육행정 추진전략 별 핵심과제 및 세부과제

# 제 2 절 군산시 일반체육 진흥정책

## 1. 추진전략 1. “모두가 누리는 체육·스포츠”

### 1) 핵심과제 1 ; 일생동안 누리는 체육·스포츠

#### ■ 현황 및 문제점

- 군산시민 체육활동 실태조사 분석에 따르면 체육활동을 전혀 하지 않거나 한 달에 2~3번 이하로 낮은 체육활동을 하는 비율이 전체응답자의 36.2%로 매우 낮은 체육활동 참여수준을 보이고 있음
- 이러한 군산시민 체육참여율 정체로 인한 맞춤형 체육프로그램의 강화 필요성이 제기됨
- 현재 어려서부터의 운동습관 형성이 중요한 유아 및 청소년에 대한 체육·스포츠 프로그램과 생애주기별 특성을 고려한 맞춤형 전략이 미흡한 실정임

#### ■ 정책방향

- 유아 및 청소년을 대상으로 하는 체육·스포츠 활동에 대한 지원을 강화하여 일생 동안 즐길 수 있는 운동습관을 형성할 수 있도록 함
- 연령, 성별, 체력, 거주환경, 대인관계 변화 등 생애주기별 특성을 고려한 전략적 체육·스포츠 프로그램을 개발하고 지원함

#### ■ 주요사업

- 유아 시기부터 체육·스포츠 활동의 습관을 형성하기 위한 지원, 유아 체육·스포

츠 전문성 강화, 초등학교 돌봄교실 지원 사업 등 실시

- 청소년기의 다양한 체육·스포츠 경험을 위해 학생 건강관리 통합 체계 구축, 모든 학생이 공부와 운동을 병행할 수 있는 체육·스포츠문화 정착, 스마트 기술을 활용한 참여하고 싶은 학교체육 지원
- 평생 이어지는 체육·스포츠 활동의 일상화를 통해 장년층의 건강과 삶의 질을 향상시키고, 노년층의 지속가능한 운동을 위한 환경을 조성하며, 시민의 건강 증진을 위한 운동참여 유인 마련

### ■ 기대효과

- 유아기의 운동습관 형성 및 청소년기의 다양한 체육·스포츠 경험을 통해 평생체육·스포츠 참여 기반을 강화함
- 생애주기별 특성을 고려한 맞춤형 체육·스포츠 프로그램의 개발 및 보급으로 체육·스포츠 참여를 촉진하며 일생동안의 지속적인 체육·스포츠 참여의지 확보

## 1-1. 세부과제 ; 유아기부터 체육·스포츠를 신나게

### ■ ‘체육·스포츠 중점형 어린이집 인증제’ 도입

#### <도입배경>

- 유아기 교육과정에서의 이른바 ‘움직임 교육’은 유아들의 신체활동을 통해 운동지각능력을 개발하는 과정으로써, 유아발달 단계에서의 신체발달, 인지발달, 사회성발달, 언어발달, 문제해결능력과 창의성 발달에 중요한 원동력이 되며 전인적 발달을 도모하는 통합적 영역으로 적용됨
- 기본움직임이 발달하는 유아기는 교수, 기회부여, 동기화 등의 영향을 많이 받게 되므로 놀이나 신체활동을 강조하는 ‘움직임 교육’은 삶 자체로써 원동력이 되며 평생의 지속적인 체육활동 참여의 원천이 됨

#### <사업개요>

- 이에 ‘움직임 교육’이 강조되는 ‘체육·스포츠 중점형 어린이집 및 유치원 인증제’ 도입으로 유아기의 체육·스포츠 활동 중심의 어린이집 및 유치원 확대 지원
- ‘체육·스포츠 중점형 어린이집 및 유치원 인증제’는 체육관련 시설, 프로그램, 지도자 등 체육·스포츠 전문성 평가요소를 도입하여 우수 ‘체육·스포츠 중점형 어린이집’으로 인증하고 지원

#### <국내외 사례>

- 
- 독일의 Saarland주에서는 ‘건강한 어린이가 건강한 성장으로 성장한다’라는 모토로 체육시설, 보육교사의 스포츠 전문성 여부, 체육프로그램 등을 평가하여 우수 ‘움직임 유치원’ 인증제를 실시함
  - 독일 Saarland주의 ‘움직임 유치원’ 인증제는 체육회, 내무부, 교육문화부, Saarland 대학교 체육대학에서 공동으로 시행하는 사업으로 유아기 신체발달과 평생체육의 기반을 도모
-

<사업추진계획>

(단위: 백만원)

정책과제/사업내용	추진일정				사업부서 및 부처	
	2020	2021	2022	2023~2029	담당부서	관련부처
체육·스포츠 중점형 어린이집 인 증제	지표 개발	스포츠 친화 형 모델 개발	스포츠 친화형 모델 시범사업	스포츠친화형 모델 확산	문체부 군산시 시체육회	교육부 보건복지부 시교육청
예산계획	20	20	10	10/년		

## ■ 유아 체육·스포츠 활동 전문성 강화

### <도입배경>

- 운동습관 형성이 중요한 유아기 아동에게 생애주기 별 특성을 고려한 맞춤형 스포츠 프로그램 구성 및 전문성 강화로 평생 즐길 수 있는 운동·스포츠 참여 동기화

### <사업개요>

- ‘유아기 체육·스포츠 활동 수요·육구 기초조사’ 정례화 실시로 시의성과 유연성을 갖춘 군산 유아 체육·스포츠 정책 방향 및 전략 마련
- ‘유아기 체육·스포츠 활동 수요·육구 기초조사’ 는 2~3년 주기로 실시하며, 유아체육·스포츠 활동 장소, 빈도, 내용, 신체(운동)발달 수준, 학부모 요구 및 육구 사항 등을 포함
- 유아교육기관과 지역 스포츠클럽의 협동체제 구축으로 전문 체육·스포츠시설의 이용 및 전문 지도자를 통한 교육 연계 강화
- 유아체육 교육내용에 기초하는 기본 움직임 기술 발달, 인성함양, 흥미유발 등 다양한 전문 프로그램 및 콘텐츠 개발·보급
- 방과 후나 정규교육 이외의 유아운동 활동 분야에서의 기존 정규교과와 차별화되는 다양한 유아운동 활동 프로그램 개발·보급
- 현재 유아체육 현장에서 유아체육과 유아운동 활동 등을 지도할 수 있는 ‘유치원 교사’, ‘체육지도자’ 및 민간 기관 및 협회의 ‘유아체육지도자’ 에 대한 지도 전문성 향상을 위한 보수교육 및 역량강화 교육 등 지도자 교육 강화

<국내외 사례>

“Trimmy(트리미)”

- 독일올림픽체육회는 생활체육 정책의 하나로서 “Trimmy(트리미)” 라는 사업 추진 (<http://www.trimmy.de/>)
- 트리미라는 마스코트를 만들어 국민들의 신체활동을 고무하고 운동습관을 들이도록 하는 사업 임. 트리미의 다양한 아이콘을 만들어 무료로 제공함.
- 1970년부터 1986년까지 추진하고 중단되었다가 2008년부터 Molkerei Alois Muller의 공식 후원을 받아 다시 추진하고 있음.
- 달리기와 움직임파쿠르스를 중점적으로 추진하고 있으며, 최근 유치원 파쿠르스 추진하고 있어서 시설 및 프로그램 확보에 노력하고 있음.



자료 : 문화체육관광부, 국민생활체육진흥 기본계획(2018.4)

<사업추진계획>

(단위:백만원)

정책과제/사업내용	추진일정				사업부서 및 부처	
	2020	2021	2022	2023-2029	담당부서	관련부처
유아기 체육활동 수요육구 기초조사	2-3년 주기 조사·분석 후 정책 반영				군산시 체육관련 부처	군산시 체육관련부처
예산계획	10/년					
유아 체육·스포츠 활동 전문성 강화	지도자 연수 등 교육을 위한 방안 마련		지도자 교육 실시		군산시 체육회	군산 교육청
예산계획	5/년		5/년			

## ■ 초등학교 돌봄교실 지원

### <도입배경>

- 돌봄이 필요한 아동에 대한 배려의 일환으로 만들어진 돌봄교실은 전문적 프로그램의 부족 등으로 교육만족도 저하 및 교육서비스 수준의 한계 노정
- 이에 기존 돌봄교실과의 차별화를 도모하며 체육·스포츠로 특화된 ‘스포츠 돌봄교실’ 운영

### <사업개요>

- ‘스포츠 돌봄교실’은 방과 후 유희교실을 활용하며, 초등체육전문가 파견을 통하여 좀 더 구체적이고 전문성 높은 다양한 종목 별 스포츠 프로그램 및 체험 제공
- ‘증감현실(AR), 가상현실(VR) 교실’ 운영으로 흥미유발 및 체육·스포츠 참여를 동기화하며, 뉴 스포츠, 생존수영, 전통놀이 체험, 스포츠 문화체험 등 다양한 프로그램 지원을 통해 초등학생의 건강한 성장을 체계적으로 지원하고 맞벌이 부모의 양육부담 경감

### <국내외 사례>

- 초등돌봄교실(교육부, 2017년 초등돌봄교실 운영 계획)
  - 초등돌봄교실은 여성의 사회진출 확대 및 맞벌이 가정의 증가로 안심하고 양육 할 수 있는 여건을 마련하기 위한 방과 후 돌봄서비스
  - 초등학교 1·2학년생을 대상으로 놀이 및 안전프로그램을 제공하기 위해 저학년 학생을 위한 돌봄교실 놀이 프로그램 표준 모델 개발보급(16년 9월)
  - 예·체능 프로그램 등 돌봄교실 운영보조 활동 실시(170개 동아리, 1,173명이 170개 초교 지원)
  - 초등돌봄교실은 외부강사 및 교원을 활용하여 매일 1개 이상 놀이·안전 등 창의인성 프로그램을 무상으로 지속 운영



자료 : 문화체육관광부, 국민생활체육진흥 기본계획(2018.4)

<사업추진계획>

(단위: 백만원)

정책과제/사업내용	추진일정			사업부서 및 부처	
	2020	2021	2022~2029	담당부서	관련부처
초등학교 스포츠돌봄 교실	초등학교 스포츠 돌봄 교실 운영을 위한 기초 연구		스포츠돌봄교실 프로그램 지원 실시	군산시	군산시 교육청
예산계획	10/년		10/년		

## 1-2. 세부과제 ; 청소년의 다양한 체육·스포츠 경험

### ■ 청소년 ‘체력·건강 정보 통합관리 시스템’ 구축

#### <도입배경>

- 청소년 별 신체발달 특성 및 체력·체격·운동능력 등이 반영된 체력측정과 운동처방, 건강관리를 유기적으로 연결하여 통합적으로 관리하게 하는 효율적 시스템 구축 필요

#### <사업개요>

- 최근 개관된 군산시 ‘국민체력 100 인증센터’ 에서 실시하고 있는 ‘국민체력 100 사업’ 과 학생들의 비만과 체력저하 방지를 위해 교육부에서 운영하고 있는 ‘PAPS(Physical Activity Promotion System)’ 간 연계체계 구축
- ‘국민체력 100 사업’ 과 ‘PAPS’ 사업 간 통합관리 시스템 구축·운영은 청소년들에게 과학적이고 세분화된 개별체력 수준자료를 제공하여 맞춤형 운동처방 및 프로그램 제공이 가능하며 다양한 체육·스포츠 활동에 대한 동기화와 경험기회를 부여함

#### <국내외 사례>

- 삼척체력인증센터는 2018년 삼척시교육지원청과 일선학교의 협조를 받아 ‘국민체력 100 청소년기 체력측정 체험프로그램’ 을 시범운영하여 청소년을 위한 과학적이고 체계적인 학생건강체력관리를 지원한 바 있음.



<사업추진계획>

(단위: 백만원)

정책과제/사업내용	추진일정			사업부서 및 부처	
	2020	2021	2022~2029	담당부서	관련부처
청소년 ‘체력·건강 정보 통합관리 시스템’ 구축	국민체력 100 체 력인증센터 와 연 계된 시스템구축		통합관리 시스템 운영	군산시	문화체육 관광부
예산계획	10/년		10/년		

## ■ 학교스포츠클럽 지원 강화 및 확대

### <도입배경>

- 체육활동에 취미를 가진 같은 학교의 학생으로 구성되어 학교가 운영하는 ‘학교스포츠클럽’ (학교체육진흥법 제2조)은 현재 전국적으로 활동이 확산되고 있으며 군산시에서는 약 80여개(2014년 8월 현재) 학교가 운영
- 모든 학생이 공부하고 운동할 수 있는 스포츠문화 정착과 즐거운 학교체육 활성화를 위해 학교스포츠클럽에 대한 지원 강화 및 활성화 도모 필요

### <사업개요>

- 학교스포츠클럽과 문화·예술 동아리가 함께 만드는 지역사회 중심의 청소년 축제인 ‘학교스포츠클럽 축제’ 개최
- 학교스포츠클럽에 대한 지원 강화·확대 및 학교체육과 지역 생활체육 활동의 연계 구축을 통한 우수체육활동 모델 확산
- 초·중·고교 방과 후 스포츠 활동 확대를 위해 지역생활체육과 학교스포츠클럽 간 연계 체계 확산 및 종목 별 체육지도자 등 지원 강화
- 독일의 경우 모든 학교는 ‘운동, 놀이, 그리고 스포츠를 학교에서’란 슬로건 아래 정규 체육수업 뿐만 아니라 지역 스포츠클럽과의 연계협력 등을 통해 학생들에게 체육활동에 대한 동기를 부여하고 있으며, 영국도 각 스포츠종목 단체와 학교체육 간 연계프로그램을 운영하고 있음

<국내외 사례>

- 영국 방과 후 지원 사례 (Foster, 2017, School Sport in England)
  - 영국은 2002년부터 학교와 지역스포츠를 연결하기 위한 국가차원의 정책 PESSCL (Physical Education, School Sport and Club Links)와 PESSYP(Physical Education and School Sport for Young People)을 2012년까지 약 10년간 지속하였으며, 2012년 이후는 경기단체의 보다 직접적인 연계를 강조하기 시작
  - 축구(2,000개), 럭비(2,300개), 크리켓(1,250개), 테니스(1,000개)를 중심으로 2017년까지 6,000개 이상의 경기단체-학교 연계를 시도하였으며, 모든 중학교와 대부분의 초등학교를 최소한 한 개의 경기단체와 연계하는 것을 최종 목표로 하고 있음
  - 8세~18세를 대상으로 <Multi-Sports> 프로그램을 매주 수요일에 진행하여 축구, 럭비, 테니스, 크리켓, 수영, 배드민턴 등 우수한 코치가 학교와 지역체육센터에서 스포츠 교육 실시



자료 : 문화체육관광부, 국민생활체육진흥 기본계획(2018.4)

<사업추진계획>

(단위: 백만원)

정책과제/사업내용	추진일정			사업부서 및 부처	
	2020	2021	2022~2029	담당부서	관련부처
학교스포츠클럽 지원 강화 및 확대	학교스포츠클럽 확대	학교-체육회 연계 강화 (지도자 지원)	방과후 활동	군산시 체육회	군산시 교육청
예산계획	10/년		10/년		

## ■ 스마트기술 적용으로 즐거운 학교체육

### <도입배경 및 사업개요>

- 현재 국민체육진흥공단에서는 ‘가상현실 스포츠교실 보급 사업’ 을 적극 추진하고 있으며 2019년 4월 현재, 전국 14개 시·도 130개 학교에 설치한 바 있음
- 군산시 공약사업 중 하나인 VR/AR 등 ‘실감형 문화콘텐츠산업 육성·확산을 위한 개발사업’ 의 일환으로 청소년을 위한 신체활동 중심의 ‘증감현실(AR)’, ‘가상현실(VR)’ 공간을 학교공간에 설치·활용함으로써 체육·스포츠에 대한 몰입감 및 동기부여 증진

### <국내외 사례>

- 서울 정진학교는 2018년 3월10일부터 2019년 2월23일(매주 토요일 오전 10시~12시)까지 구로구의 초·중학교 학생을 대상으로 ‘가상현실(VR) 스포츠교실 지역사회 개방프로그램’을 운영
  - 서울정진학교의 가상현실 스포츠교실은 정부와 기초지자체의 지원을 받아 2018년 2월에 서울시 교육청의 공립특수학교에 처음으로 시설이 구축됨
  - 가상현실스포츠교실 운영은 지적장애 학생 및 지체장애 학생이 주 1회 수업으로 운영될 뿐 아니라 지역 인근 초·중학교 학생을 대상으로 매주 토요일 가상현실스포츠교실을 개방하여 통합교육 차원의 지역사회 연계수업을 진행함
  - 이를 통해 학생의 체력증진 함양, 교육 콘텐츠를 활용한 우수 학습효과, 운동 놀이 콘텐츠를 활용한 흥미 증대와 학부모 만족도 증가, 교육융합 콘텐츠 적용을 통한 지역사회 연계프로그램을 성공적으로 실시



<사업추진계획>

(단위: 백만원)

정책과제/사업내용	추진일정			사업부서 및 부처	
	2020	2021	2022~2029	담당부서	관련부처
AR/VR 스포츠교실	국민체육진흥공단 지원 및 운영방안 수립	AR/VR 스포츠교실 시범 운영	AR/VR 스포츠교실 확대 운영 실시	군산시 교육청	군산시 교육청
예산계획	5	30	30/년		

### 1-3. 세부과제 ; 일생동안 즐기는 체육 · 스포츠로 100세까지 건강한 삶

#### ■ 직장인 스포츠클럽리그 개최 운영

##### <도입배경>

- 주 5일 근무제 확산으로 인한 여가시간 확대 및 사원에 대한 근로복지 관심 고조로 체육 · 스포츠를 통한 건강증진 및 건전한 직장생활 도모
- 군산시 내의 직장인 대상 스포츠경기는 선의의 경쟁을 통한 사원 간 협동심과 애사심은 물론 군산시 산업역군이라는 자긍심을 강화하며 이를 통해 산업 생산성 향상도 도모할 수 있음
- 국민체육진흥법에서는 직장체육진흥관리위원회를 설치·운영하고, 체육주간 및 체육의 날을 지정하여 직장체육 행사를 실시하도록 하고 있으며, 생활체육지도자의 배치 및 직장체육시설의 설치, 직장체육동호인조직 육성 등에 관하여 규정함으로써 직장체육활동 활성화를 도모하고 있음

##### <사업개요>

- 군산시 직장인들의 스포츠를 통한 즐거운 여가생활 및 건강한 삶을 위하여 직장 스포츠클럽 운영을 적극 지원하며, 군산시 체육회 중심의 ‘직장인 스포츠클럽 리그의 개최 및 운영’ 지원
- 서울시의 경우 2016년부터 각 종목 (야구, 볼링, 핸드볼, 테니스, 탁구, 수영 등) 별 직장인 스포츠 동아리가 참여하는 직장인 스포츠리그를 개최하고 있음

<국내외 사례>

- 독일 직장체육 정책은 독일 올림픽체육회의 정식가맹단체인 독일직장체육연맹에 의해 실천되고 있으며, 2011년 기준 독일직장체육연맹 산하에는 총 17개의 지역직장체육연맹이 가입하여 지역 내 직장체육동호회의 활성화를 위해 노력하고 있음
- 직장체육 동호회 활성화를 위한 독일직장체육연맹은 기업 및 기관에 종사하는 직장인들에게 생활 및 여가 체육 그리고 건강 체육관련 프로그램을 제공하고 정부차원의 관련기관 및 각종 직장체육단체와 연계해 다양한 공동사업을 추진하고 있음.



<사업추진계획>

(단위: 백만원)

정책과제/사업내용	추진일정			사업부서 및 부처	
	2020	2021	2022~2029	담당부서	관련부처
직장인 스포츠클럽 리그 개최 운영	직장 스포츠 클럽 지원 방안 연구 실시	직장스포츠 클럽 리그 지원 시작	직장스포츠클럽 리그 구축	군산시 체육회	군산시
예산계획	10	10	10/년		

## ■ 실버체육을 위한 ‘움직이는 체육관’ 운영

### <도입배경>

- 60세 이상 노인의 평균 여가시간은 5시간 27분으로 30대에 비해 거의 2배 가까이 (1.7배-1.8배) 많지만(국민생활체육참여실태조사, 2000) 소비 유형은 매우 소극적 형태
- 군산시민 대상 체육참여실태조사에서도 60대 미만 연령대의 체육활동 참여시간은 평균 75.95분 인 것에 비해 60대 이상 연령대의 체육활동 참여시간은 평균 84.50 분으로 고연령대의 시민들의 체육활동시간이 높은 것으로 나타났지만 상대적으로 참여종목의 단순화로 노인세대의 체육활동에 대한 욕구는 높은 것으로 나타남
- 실버세대의 체육활동 참여를 통한 건강 및 체력증진은 연간 11조원의 의료비 절감 효과를 가져옴(한국체육과학연구원, 2013)

### <사업개요>

- 체육·스포츠 장비 및 체력측정 장비 등 시설을 갖춘 버스의 정기적 지역 순회 및 전문 스포츠지도자에 의한 효과적 지도를 통해 지역 노인들에게 맞춤형 체육활동 참여서비스 제공 및 다양한 스포츠체험 기회 제공
- 대한체육회에서는 2016년 ‘움직이는 체육관’ 을 운영하여 산골 오지지역의 ‘우리동네 운동회’ 개최 및 생활체육 참여 독려로 큰 호응을 얻은 바 있음

<국내외 사례>

- 호주
  - 지역 거점 시니어 전용 운동 프로그램으로 50세 이상의 국민들이 개인의 취향과 수준에 맞는 운동 프로그램을 선택하여 신체건강을 증진시킴.
- ‘드림 버스’
  - 국제피스스포츠연맹에서 운영하는 스포츠 놀이학교로 드림버스는 다양한 스포츠를 접하기 어려운 소외된 지역에 찾아가 스포츠 놀이뿐 아니라 스포츠를 통한 다양한 교육의 기회를 제공하여, 아이들의 건강한 심신을 기르게 하기 위한 스포츠 사회공헌 프로젝트임.



<사업추진계획>

(단위: 백만원)

정책과제/사업내용	추진일정			사업부서 및 부처	
	2020	2021	2022~2029	담당부서	관련부처
실버체육을 위한 '움직이는 체육관' 운영	시범사업실시		대상 확대	군산시 체육회	군산시
예산계획	10/년		10/년		

## 2) 핵심과제 2 ; 일상에서 즐기는 체육·스포츠

### ■ 현황 및 문제점

- 군산시민을 대상으로 실시한 군산시 체육환경조사 분석에서 군산시의 체육인프라 및 체육환경 수준이 타도시에 비해 열악하다고 인식하는 부정적 답변이 전체답변의 35.1%로 긍정적 답변인 12.5%보다 높아 불만족 영역에 머무르고 있으며, 전문가 조사에서도 많은 체육전문가들이 다양한 스포츠욕구를 충족시켜 줄 수 있는 체육·스포츠 환경의 개선을 제안하고 있음
- 군산시민 누구나 일상생활 속에서 체육·스포츠 활동을 불편 없이 쉽게 즐길 수 있게 함으로써 ‘Sports for All’ 을 실현하기 위한 체육·스포츠 환경의 확충이 무엇보다 시급함

### ■ 정책방향

- 일상에서 쉽고 편하게 접근이 가능하도록 하는 체육·스포츠시설 확충(2017년 기준 체육시설 접근성 13.8분)
- 체육·스포츠시설 이용자 관점에서 시설에 대한 접근성 뿐 만 아니라 정보의 접근성도 강화하며 안전하게 시설을 이용할 수 있게 하는 환경 조성

### ■ 주요사업

- 일상에서 편리하게 이용 할 수 있는 일상 친화형 체육·스포츠시설 확충 및 기존의 기본시설의 효율화를 통한 체육·스포츠시설 공간 확대, 폐교 활용 등 유휴시설 활용을 통한 체육·스포츠시설 확대 추진
- 체육·스포츠시설 및 운영정보 등의 체계적 관리로 시민의 접근성을 제고하며 체육·스포츠 안전관리를 위한 환경 구축, 체육·스포츠 정보관리 체계 구축

## ■ 기대효과

- 일상 생활권 내에서 언제 어디서나 쉽게 체육·스포츠 활동에 참여할 수 있도록 누구에게나 평등한 참여기회 보장
- 시민이 원하는 수요자 중심의 체육·스포츠 서비스를 제공하여 쉽고 안전하게 이용할 수 있는 체육·스포츠 환경 조성

## 2-1. 세부과제 ; 언제 어디서나 편하게 즐기는 체육·스포츠 시설

### ■ 일상친화형 동네체육관 조성

#### <도입배경>

- 문체부는 기존의 광역 및 기초 자치단체 대상 거점형 국민체육센터를 생활밀착형 체육시설로 확대해 나갈 계획(2018년 정부예산·기금 운용계획)
- 생활밀착형 국민체육센터는 수영장, 어린이 놀이공간, 어르신 체육공간 등 읍면동 특성과 수요에 맞는 ‘동네 체육관’ 형태로 조성될 방침임
- 군산시도 문체부의 방침과 지원 수혜전략으로 생활체육 수요를 충족하고 체육·스포츠 사각지대를 해소하며 누구나 일상의 가까운 곳에서 쉽게 체육·스포츠 서비스를 제공받을 수 있도록 하는 지역거점의 ‘일상친화형 동네체육관’ 설치 추진

#### <사업개요>

- 군산시 일상친화형 동네체육관은 근린생활권 내 지역주민이 쉽게 접근할 수 있는 공원이나 마을 공터, 읍면동사무소 등에 소규모 실내시설 형태로 조성
- 일상친화형 동네체육관은 ‘IoT(사물인터넷) 기반시설’을 설치하고 전라북도 ‘지역스포츠과학거점센터’ 및 군산 ‘국민체력 인증센터’ 등과 연계하여 개인의 운동정보 자동수집 및 활용으로 시민 맞춤형 체육·스포츠 프로그램 개발을 실현하며 스포츠과학 및 종목별, 수준별 코칭 서비스 지원 확대

#### <사업추진계획>

정책과제/사업내용	추진일정	사업부서 및 부처	
	2020~2029	담당부서	관련부처
일상친화형 동네체육관 조성	공모사업추진	군산시	문화체육관광부

## ■ 기존시설 효율화를 통한 체육·스포츠 공간 확충

### ; 1. 학교체육시설 활용 강화를 위한 개선안

#### <도입배경>

- 공공체육시설 확충에 필요한 막대한 비용부담과 부지확보의 어려움 등을 극복하기 위한 대안으로 학교체육시설의 이용이 활용되고 있음
- 초·중등교육법과 지방자치단체의 교육규칙에서 모든 국민이 학교시설을 이용할 수 있도록 이를 개방하도록 규정하고 있지만 안전사고의 위험, 사고에 대한 학교장 책임, 시설 유지와 관리를 위한 비용 부담, 학교 수업 방해 등의 이유로 실제 학교 시설을 개방하고 있는 비율은 그리 높지 않은 실정임
- 학교체육시설 활용도를 높이기 위해서는 학교시설 활용으로 인한 사고 발생 시 학교장의 책임을 완화할 수 있는 제도 개선 방안 마련 필요

#### <개선안개요>

- 학교체육시설의 개방 여부, 개방 시간 등 모든 관련 사항은 ‘학교체육위원회’에서 결정하며 학교체육시설 개방과 관련된 모든 책임도 위원회에서 부담하도록 함
- 학교체육시설의 개방에 따른 일체 비용은 군산시에서 적극 지원할 수 있는 체계 마련으로 공공체육시설의 확충 도모
- 일본에서는 지방자치단체의 규칙에 의해 교육위원회에서 개방 여부와 관리책임을 부담하고 있음

<국내외 사례>

- 신정초등학교는 학생과 지역주민시설로 복합화가 추진된 곳
  - 시설의 배치형태는 병렬연결 배치형. 주민과 학생들의 출입로를 분리하여 동선의 교차를 방지
  - 내부 동선은 각 동간의 연결통로를 설계한 특징을 보이고 있음
  - 특이한 점은 건물과 건물사이에 놀이공간을 두어 활용한 점. 또한 옥상을 놀이공원으로 활용

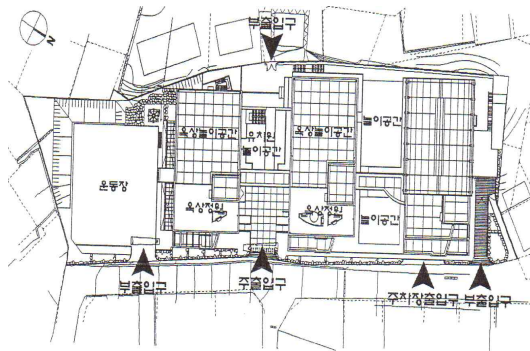

<사업추진계획>

정책과제/사업내용	추진일정		사업부서 및 부처	
	2020	2021~2029	담당부서	관련부처
학교체육 시설활용	실태 조사	공모사업 추진	군산시 체육회	문화체육관 광부

## ■ 기존시설 효율화를 통한 체육·스포츠 공간 확충

### ; 2. 폐교를 체육시설 공간으로

#### <도입배경>

- 생활권 기반의 체육·스포츠에 대한 수요 증가로 체육·스포츠 시설에 대한 필요성은 점차 증가한 반면 가용 공간의 고갈과 공공재정 부족 등의 한계로 유휴공간의 발굴 및 활용이 필요한 실정
- 생활체육시설 설치와 관련 ‘공공체육시설 균형배치 중·장기계획’ (2014)에서는 도심 및 농어촌 지역 유휴자원 활용대상으로 우수지, 고가하부, 지하철, 폐교를 제시하고 있으며, ‘국민생활체육 진흥종합계획’은 경로당, 동네 커뮤니티 공간, 폐교 및 폐과출소 등을 활용한 체육시설 조성으로 주민의 체육시설 접근성 제고를 계획

#### <사업개요>

- 폐교의 효과적인 활용을 계획하고자 ‘폐교재산의 활용촉진을 위한 특별법’ 제정, 본 법률 제정을 통해 폐교재산을 교육용시설, 사회복지시설, 문화시설, 공공체육시설과 소득증대시설 등 지역 사회 문제를 해결하는 등의 건전한 용도로의 사용을 촉진
- 2020년 문체부 운영예산 계획 중 국민체육센터 건립에 예산 2,692억 원 지원계획을 편성하고 있으며 근린생활형 소규모체육관사업 공모 선정 지자체에 10억 원 정액지원을 계획하고 있는 바, 군산시에서 유휴시설로 미 활용되고 있는 폐교 부지를 활용한 근린생활권형 국민체육센터 건립 사업 응모

## <국내외 사례>

- 의성군의 경우 국민체육센터 근린생활권형 공모사업에 군내 사곡중학교 폐교 부지를 활용한 국민체육센터가 선정되어, 2020년 하반기까지 지상 1층 500㎡ 규모의 다목적실, 샤워실, 다용도실, 화장실 등을 갖춘 국민체육센터를 건립하고 지역주민들이 문화시설과 체육시설로 사용할 수 있게 함.



- 일본 아키타현(秋田県) 히라카마치(平鹿町)에 위치한 히라카마치(平鹿町) 옥내 스포츠 센터는 1997년 학생 수의 감소와 교육 환경 효율화를 위해 폐교가 결정된 후 전천후 스포츠 시설로 리모델링하여 활용된 예임.
- 히라카마치(平鹿町) 옥내 스포츠 센터는 1개 동으로 구성되어 있으며, 재원은 일반 재원으로 지방공공단체(히라카마치 교육 위원회 사회교육과)가 주체가 되어 운영.



## <사업추진계획>

정책과제/사업내용	추진일정		사업부서 및 부처	
	2020	2021~2029	담당부서	관련부처
폐교를 활용한 체육 시설 공간	실태조사	공모사업 추진	군산시	군산시 교육청

## 2-2. 세부과제 ; 쉽고 유용하게 접근하는 체육·스포츠 시설 및 정보

### ■ 체육·스포츠시설 전문민간기관위탁 운영·관리

#### <도입배경>

- 민간위탁이란 각종 법령 또는 조례, 규칙에서 정하는 자치단체장의 권한에 속하는 사무 중 조사, 검사, 검정, 관리업무 등 주민의 권리, 의무와 직접 관련되는 사무를 제외한 영역에서 특수한 전문지식이나 기술이 요구되거나 능률성이 요청되는 사무를 법인, 단체 또는 기관이나 개인에게 맡겨 피위탁자의 명의로 책임 하에 행사하도록 하는 것임
- 민간위탁(또는 사용·수익허가)을 통한 민간의 공공체육시설 운영으로 시민에게 이용 문턱을 낮추고 전문적 서비스의 제고를 도모함으로써 체육·스포츠시설 이용률을 제고할 수 있음
- 군산시에서도 공공스포츠시설의 전문성 제고 및 효율적 이용과 수요자 중심서비스가 제공될 수 있도록 민간위탁관리모델(COM; Contracting Out Management Model) 도입이 필요함

#### <사업개요>

- 공공 체육·스포츠시설 관리운영 전문화를 위해 위탁자 범위 확대, 위탁기간 5년 이상 설정, 관리운영 성과 평가, 적정 위탁료 산정, 갱신 허용 등이 포함되는 지방자치단체 체육시설 관리운영 법령 개선 실행
- 민간위탁관리모델(COM; Contracting Out Management Model)은 민간위탁에서의 단계별 비효율적인 요소를 제거하고 효율적이고 전문서비스를 제공할 수 있도록 하는 민간위탁 운영방안을 제안하는 것임
- 민간위탁기관의 성공적 운영을 위해서 민간위탁기관에게 민간위탁 사무 전반에 걸친 서비스수준 협약(SLA)을 작성하고 시행하도록 하여야 함
- 민간위탁관리모델(COM; Contracting Out Management Model)의 도입은 군산시 예산절감 및 예산 운영의 효율성 강화, 시(市) 재정건전성 강화 및 서비스 품질

제고, 시민들에게 양질의 공공서비스 제공 등의 효과를 기대할 수 있음

<국내외 사례>

- 상암월드컵경기장(서울시설공단), 마포구민체육센터(마포구체육회), 태백국민체육센터(태백시체육회), 무등월드컵경기장(광주광역시체육회), 인천서구국민체육센터(서구시설공단), 대구스포츠킴관(대구시민프로축구단) 등 많은 지자체들이 체육시설의 위탁운영으로 전문성을 발휘하고 있는 추세임.

<사업추진계획>

(단위: 백만원)

정책과제/사업내용	추진일정			사업부서 및 부처	
	2020	2021	2022~2029	담당부서	관련부처
체육·스포츠시설 전문민간기관위탁 운영·관리	민간위탁기 준마련	선정체계 구축	사업추진	군산시 체육회	군산시
예산계획	5	5			

## ■ 공공체육시설 정보관리시스템 구축

### <도입배경>

- 공공 체육·스포츠 시설의 현황, 프로그램, 회원등록, 예약 관련 정보 등 정보 일원화 시스템 구축으로 시민들이 쉽게 공공체육·스포츠 시설 관련 정보에 접근할 수 있도록 하며, 이를 통해 효율적 이용 제고

### <사업개요>

- 군산시에 산재한 공공체육시설 정보를 수집·관리하고 관련 정보를 시민에게 효율적으로 전달하는 ‘체육·스포츠시설 통합정보관리시스템’ 서버 및 웹사이트 구축
- 운영방법은 총괄적 생활체육 Data Base 구축·운영, 체육·스포츠 시설 현황, 프로그램, 동호회 조직 등의 정보제공은 물론 각종 체육대회 안내, 기타 체육관련 상담 등 체육·스포츠 콜센터 운영
- 군산시 홈페이지 및 체육회 홈페이지의 배너 설치로 연계체계 구축, 체육·스포츠 관련 시정 안내, 각종 체육·스포츠 행사 안내서비스 및 체육·스포츠 정보 서비스
- ‘체육·스포츠시설 통합정보관리시스템’ 웹 사이트와 함께 모바일 운영을 병행하여 사용자의 이용효율성 및 서비스 만족도 제고

### <국내외 사례>

- (일반국민) 대국민 포털을 통한 체육시설 이용 편의 제공
  - 체육시설 정보 제공을 통한 체육활동 지원
  - 체육시설 위치 및 프로그램 운영 현황 등의 정보 제공을 통한 체육시설 이용 편의 제공
- (시설업자/관리주체) 이용 편의 제공 및 자율적 안전관리 유도
  - 체육시설의 등록신고변경 등의 업무지원을 통한 행정절차 간소화



자료 : 국민체육진흥공단 (2016)

### <사업추진계획>

(단위: 백만원)

정책과제/사업내용	추진일정			사업부서 및 부처	
	2020	2021	2022~2029	담당부서	관련부처
공공체육시설 정보관리시스템 구축	시설정보 ISP 구축	시스템구축 정보입력	시스템가동	군산시	
예산계획	10	10			

## ■ 체육·스포츠 시설 안전관리 체계 구축

### <도입배경>

- 체육·스포츠 참여와 활성화를 위해서는 체육시설의 확충과 더불어 기존 시설의 안전점검과 운영 등 사후 관리가 중요함
- ‘체육시설의 설치·이용에 관한 법률’ 제4조의 2 ‘체육시설 안전관리에 관한 기본계획 등 수립’ 에서 ‘체육시설과 관련된 사고를 예방하기 위한 교육 및 홍보’ 를 명시하고 있으며, 동법 제4조의 3 ‘체육시설 안전관리점검 등의 위임·위탁’ 에서 체육시설의 안전교육 업무를 재난관리 책임기관에 위임 위탁할 수 있도록 규정
- 체육·스포츠 시설에 대한 안전점검을 강화하고 점검 결과를 바탕으로 개·보수 비용을 적극 지원함으로써 시민들의 체육시설에 대한 접근성과 이용률을 제고해야 함

### <사업개요>

- ‘체육시설의 설치·이용에 관한 법률’ 제4조의 3 ‘체육시설 안전관리점검 등의 위임·위탁’ 에 의거 시(市)는 안전점검 전문기관을 지정하고, 군산시와 시설업자가 지정된 점검기관에 점검업무 대행을 의뢰하여 전문적 점검 시행
- 점검 결과에 의한 안전상태 위험도에 따라 이용 여부를 결정하고, 이 중 고위험 시설은 시설의 이용 제한과 사용 중지, 보수 보강 등을 명령하며, 시설관리자에게 안전 재점검 등 요구
- 문체부의 ‘체육시설 안전관리에 관한 기본계획’ 에 의거하여 안전점검 결과에 따른 조치 요구 미이행 시설은 영업정지 또는 영업폐쇄(체육시설의 설치·이용에 관한 법률 제32조)를 명령하여 시민의 생명과 안전을 보장할 수 있도록 하며, 안전관리가 우수한 민간체육시설은 문체부로부터 개·보수 용자 지원과 인증 현판 등 조치 가능
- 체육시설에 대한 안전점검 뿐만 아니라 스포츠 안전교육을 전담할 기관을 지정하여 체육·스포츠 안전교육 콘텐츠 개발 및 스포츠 안전 전문인력 양성

<국내외 사례>

- (일반국민) 대국민 포털을 통한 체육시설 이용 편의 제공
  - 체육시설 안전정보 제공을 통한 안전한 체육활동 지원
  - 체육시설 위치 및 프로그램 운영 현황 등의 정보 제공을 통한 체육시설 이용 편의 제공
- (시설업자/관리주체) 이용 편의 제공 및 자율적 안전관리 유도
  - 체육시설의 등록신고변경 등의 업무지원을 통한 행정절차 간소화
  - 자율안전점검을 통한 자발적 안전관리 유도
- (지자체) 체육시설 현황 정보 현행화 및 안전관리 업무 효율성 향상
  - 체계적 안전관리를 통한 체육시설 안전사고 예방

<체육시설 정보 개념도>

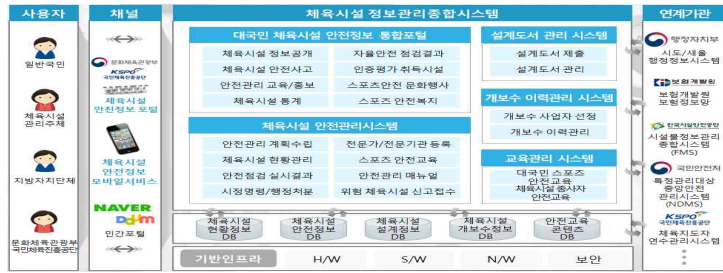

<사업추진계획>

(단위: 백만원)

정책과제/사업내용	추진일정			사업부서 및 부처	
	2020	2021	2022~2029	담당부서	관련부처
체육·스포츠 시설 안전관리 체계 구축	시설정보 ISP 구축	시스템구축 정보입력	시스템가동	군산시	
예산계획	10	10	10/년		

### 3) 핵심과제 3 ; 모두가 함께하는 체육·스포츠

#### ■ 현황 및 문제점

- 현재 학교 밖 청소년은 약 40만 명으로 추정되며, 보호·위탁 소년도 약 8천 명에 이르는 실정임
- 특히 비행의 위험을 지닌 위기 청소년은 전체 청소년 가운데 약 87만 명으로 추정되는 등 체육·스포츠 서비스가 필요한 소외계층 다수 존재하나 이들을 위한 지원 정책 및 관리체계는 미비한 실정임

#### ■ 정책방향

- 소외 청소년들을 위한 체육·스포츠 활동의 지원을 강화하고 이들의 스포츠 활동 확대를 통한 소외·위기 청소년들의 사회 적응력 증대

#### ■ 주요사업

- 소외·위기 청소년의 현황을 파악하고 이들에 대한 체육·스포츠 활동에 대한 지원 및 교육프로그램 확대

#### ■ 기대효과

- 소외·위기 청소년들의 체육·스포츠 활동을 통해 청소년의 역량을 강화함으로써 사회구성원으로서의 건전한 역할을 촉진함
- 소외 없이 누구나 함께 즐길 수 있는 체육·스포츠 환경 조성으로 사회통합의 발판 마련

### 3-1. 세부과제 ; 소외계층을 위한 체육·스포츠 환경 조성

#### ■ 소외·위기 청소년 현황 및 실태 파악

##### <제안배경>

- 소외·위기 청소년을 위한 체육·스포츠 복지 사업의 추진을 위해서는 먼저 군산시 관내 학교 밖 청소년과 소년원 및 소년보호시설 퇴소 청소년의 생활 유형 등 실태조사가 필요함

##### <사업내용>

- 군산시 관내 학교 밖 청소년과 소년원 및 소년보호시설 퇴소 청소년의 정확한 실태 파악을 위해 관련 기관의 현황조사를 실시함
- 수집된 자료를 통해 소외·위기 청소년의 지원 시스템 제약요인을 분석하고 이들에게 필요한 교육 및 지원책에 관한 목표 수립
- 소외·위기 청소년 현황 및 실태파악을 통해 스포츠복지 사업의 중장기 추진 방향성 및 세부 목표 설정

##### <사업추진계획>

(단위: 백만원)

정책과제/사업내용	추진일정			사업부서 및 부처	
	2020	2021	2022~2029	담당부서	관련부처
소외·위기 청소년 현황 및 실태조사	실태조사 및 관련기관 현황조사	중장기계획 보완	정기적 실시	군산시	
예산계획	10/년				

## ■ 소외·위기 청소년을 위한 스포츠멘토링 캠프 운영

### <제안배경 및 사업내용>

- 소외·위기 청소년의 건강관리 및 스포츠를 통한 사회복귀 역량을 강화하기 위하여 이들에 대한 스포츠 참여의 질적 향상과 양적 확대를 도모함
- 현재 군산과 인접한 전주에 청소년꿈키움센터가 운영 중이므로 이들 기관과 연계하여 소외·위기 청소년을 위한 멘토(체육대학 학생 및 체육전공자로 멘토 구성) 및 운영진 구성
- 스포츠멘토링 캠프를 통해 스포츠 스타 초청 특강, 스포츠 문화체험, 스포츠 프로그램 적용 등 기회 제공

### <국내외 사례>

- 청소년 꿈키움센터
  - 학교나 검찰 법원 등의 의뢰를 받아 청소년 등에게 비행예방교육을 전문적으로 실시하는 대표적 교육기관(전국 시도 18개소 운영)
  - 기존 정규 학교 교육 이외의 다양한 분야에 흥미와 관심을 가지고 있는 학생, 학업 중단 위기 학생 등을 대안학교위탁교육기관 및 대안교실에 위탁교육함으로써 학생들의 중도 탈락 예방 및 올바른 가치관 확립과 자아실현에 기여하는 것이 목적
  - 위기 청소년의 대안교육과 적성검사, 심성순화, 인성교육프로그램 참가를 희망하는 청소년들을 대상으로 일일체험과정 운영

### <사업추진계획>

(단위: 백만원)

정책과제/사업내용	추진일정			사업부서 및 부처	
	2020	2021	2022~2029	담당부서	관련부처
스포츠멘토링캠프 운영	스포츠멘토링 캠프 운영 시스템 개발	운영시스템 구축 및 시범사업 실시	스포츠멘토링 캠프 운영	군산시	군산시 체육과
예산계획	10/년				

## 4) 핵심과제 4; 전문지도자에게 배우는 체육·스포츠

### ■ 현황 및 문제점

- 체육·스포츠의 지속적 참여와 기량 향상에 있어 지도자의 영향력은 매우 중요하기 때문에 우수지도자의 양성은 양질의 체육·스포츠 환경을 구성하는 요소가 됨
- 체육·스포츠 지도자의 불안정한 신분과 낮은 처우는 전문체육은 물론 생활체육·스포츠 참여자에게 부정적 요소로 작용함
- 체육지도자 신분안정 및 처우개선 방안 마련을 통해 체육·스포츠 지도자로서 자긍심을 고취하며, 이를 통해 양질의 지도서비스를 제공할 수 있도록 하며 수요자 서비스 만족 제고

### ■ 정책방향

- 체육지도자 처우개선을 통한 만족도를 제고하고 자격제도 연계 일자리를 확충하여 체육지도자 삶의 질 향상
- 전문스포츠와 생활스포츠 간 연계성 강화로 체육지도자의 자격증 활용범위를 확대하며 지도자 전문역량 강화

### ■ 주요사업

- 자격제도 연계 일자리 창출 및 군산시 은퇴선수 취업지원 강화로 체육인 생활안정 및 복지증진
- 체육지도자 역량강화를 위한 지속적 내실교육으로 우수지도자 양성 및 확보, 활용

### ■ 기대효과

- 체육·스포츠 지도자 처우개선 및 합리적 보상 체계 구축으로 생활안정과 직업만

속도 향상

- 전문성을 지닌 우수한 체육·스포츠 지도자를 통한 양질의 체육·스포츠 지도 서비스 제공

#### 4-1. 세부과제 ; 인정받는 전문 체육·스포츠 지도자

##### ■ 체육·스포츠 지도자 배치 확대 및 일자리 안정

###### <제안배경>

- 체육·스포츠 지도자 자격증을 활용할 수 있는 일자리의 부족으로 자격취득 효용성이 낮으며, 지도자의 낮은 근무만족도로 인해 시민들의 체육·스포츠 강습에 대한 만족도 저하
- 현재 다양한 전문 체육·스포츠 지도자 자격제도가 있지만 체육지도자 자격취득자 근무실태조사(2016)에 의하면 체육지도자 자격증 소지가 취업에 도움이 된다는 평가는 100점 만점에 62.3점에 불과함
- 체육·스포츠 지도자 자격증의 활용성을 제고시키기 위한 연계 일자리 창출을 통해 전문지도자에 대한 직업만족도와 자긍심 고취필요

###### <제안개요>

- 체육·스포츠 지도자의 고용안정을 위해 비정규직 체육지도자의 관리체계를 합리적으로 개선하며 근로조건 개선에 따른 무기계약직 전환
- 어린이집, 유치원 체육 중점 돌봄교실 운영, 초·중·고교 방과 후 스포츠 활동 강화 및 직장스포츠 활성화 등을 통해 체육·스포츠 지도자 일자리 확대
- 지역 스포츠클럽 활성화를 통해 전문 체육·스포츠 지도자 활용 확대(공공스포츠 클럽 1개 당 10명 내외의 체육지도자 및 행정인력 등의 고용창출 효과가 있음)
- 지도자 선임 시 군산 출신 우수 선수 경력자 우선 채용
- 대한체육회가 운영하는 은퇴선수 취업알선 기능과 국민체육진흥공단의 은퇴선수 취업교육 기능을 연계하여 군산지역 거점 ‘은퇴선수 진로지원센터’ 운영으로 군산출신 전문 체육지도자 확보 및 지원

<국내외 사례>

- 부천시시설관리공단 계약직 체육지도자의 정규직 전환
  - 수영, 헬스, 에어로빅 등의 계약직 체육지도자 19명을 정규직으로 전환, 기존 정규직과 동일한 급여체계와 수당 등을 적용
  - 체육지도자라는 직무특성, 근무형태 등을 종합하여 사회 통념상 존재하는 생활체육지도 근무상한 연령을 만 48세로 정했지만 근무상한 연령에 도달한 생활체육지도자가 전직제도를 통해 정년(만 60세)까지 근무할 수 있도록 하는 등 고용안정을 위한 기반도 노동조합과 협의

<사업추진계획>

(단위: 백만원)

정책과제/사업내용	추진일정			사업부서 및 부처	
	2020	2021	2022-2029	담당부서	관련부처
체육·스포츠 지도자 배치 확대 및 일자리 안정	체육지도자 수요 및 공급 현황 분석	지도인력관리 체계 구축	읍면동 단위까지 체육지도서비스 근접 지원 확대	군산시 체육회	군산시
예산계획	10	10	10/년		

## ■ 체육·스포츠 지도자 경제적 안정 지원

### <제안배경>

- 체육지도자 자격취득자 근무실태조사(2016)에 따르면 체육지도자 근무만족도는 100점 만점에 평균 51.9점 수준이며, 응답자의 약 75%가 200만 원 이하의 급여 수급
- 체육지도자의 경우 국가 보조금과 지자체 예산에서 임금을 결정하고 있으며, 생활체육지도자의 경우 각 지역별 편차가 매우 크기 때문에 생활체육지도자 간의 상대적 박탈감은 심각한 문제로 작용하고 있음
- 체육·스포츠 지도자의 임금수준은 체육지도자 처우개선을 위해 고용불안정과 더불어 가장 시급히 개선되어야 할 지점임

### <제안개요>

- 기간제법을 적용받고 있는 체육·스포츠 지도자의 고용안정 및 처우개선을 위해 근무경력에 따른 장기근무 가산금제도 적용 지급
- 모범 우수지도자를 발굴하여 포상하며 업무성과에 대한 인센티브제도 도입
- 체육·스포츠 지도자 급여의 국민체육기금 지원 건의
- 체육지도자, 생활체육지도자, 장애인체육지도자 간 급여체계 일원화로 지도자 간 급여 편차에 의한 상대적 박탈감 해소
- 체육·스포츠 지도자 업무특성 상 야기되는 야간, 연장, 휴일근무에 대한 가산수당 지급
- 선진 체육·스포츠 기술 도입 등 선진사례 벤치마킹을 위한 우수지도자 해외연수 추진

## 4-2. 세부과제 ; 전문지도자에게 배우는 체육·스포츠

### ■ 체육·스포츠 지도자 수준 별 지도체계 구축

#### <제안개요>

- 체육·스포츠 지도자 전공자격제도 구분이 아닌 역량강화 보수 교육 등을 통해 융합적 역량 및 전문성 강화
- 지도수준 별 등급을 구분하여 일반 생활체육 지도, 일반 선수 지도, 대표급 엘리트 선수 지도 등으로 이어지는 수준 별 지도체계 구축으로 생활체육과 전문체육 간 지도 연계 추진
- 군산시 소속 체육지도자 통합관리체계를 구축하여 공공기관 및 공공체육시설에서 근무하는 체육지도자를 대상으로 보수교육 강화와 서비스·메너 교육 등 제공으로 수준 높은 지도자 역량 유지
- 군산시 내 국민체육센터, 스포츠클럽, 국민체력인증센터 등 교차 실습교육을 확대 실시하여 현장중심의 교육능력 배양

#### <국내외 사례>

- 
- 캐나다 코치 양성 프로그램
    - 캐나다 스포츠 지도자를 교육시키고 자격을 부여하는 캐나다에서 가장 큰 성인 교육 프로그램
    - NCCP는 캐나다코칭협회(CAC: Coaching Association of Canada)가 설계하여 캐나다 정부 및 주정부, 국가 및 스포츠단체와 협력하여 진행
    - NCCP는 지역사회 코치(Community Sport), 전문 엘리트 코치(Competition), 생활체육 강사(Instruction)로 구성
-

<사업추진계획>

(단위: 백만원)

정책과제/사업내용	추진일정		사업부서 및 부처	
	2020	2021~2029	담당부서	관련부처
체육·스포츠 지도자 수준 별 지도체계 구축	지도자 배치 연구시행	직장 및 소외계층 (노인, 장애인, 여성, 저소득층) 대상 지도자 파견 서비스 확대 시행	군산시 체육회	군산시
예산계획	10	10/년		

## 2. 추진전략 2. “스포츠클럽 활성화로 군산체육 부흥”

### 1) 핵심과제 5 ; 스포츠클럽 활성화로 부흥하는 군산 체육·스포츠

#### ■ 현황 및 문제점

- 스포츠클럽은 다세대 및 다계층이 참여하는 체육시설 중심의 공공형 스포츠클럽 형태로써 효율적 스포츠클럽 운영을 통해 스포츠시스템 선진화 및 평생체육의 기틀을 마련하는데 목적을 둠
- 2000년대 이후 스포츠클럽의 활성화를 위해 정부차원의 다양한 노력이 전개되고 있지만 대부분 ‘관 주도’의 일시적 지원 사업으로 인식되면서 스포츠클럽이 지역사회에 온전히 문화로 정착되지 못하고 있는 실정임
- 현재 군산시 스포츠클럽은 2015년부터 사업을 전개해 온 이래 18개 종목, 43개 프로그램이 운영 중이며 전국 평가 최상위 클럽으로 평가받고 있음
- 전국 89개(2019년 현재) 스포츠클럽이 운영되고 있는 것과 비교하여 현재 군산시 지역 내 운영되고 있는 스포츠클럽의 수를 확대할 필요가 있으며, 체육회와 지역사회 간 긴밀한 운영협조 체제의 확립 및 효율적 선수육성 체계 등을 강화·확립할 필요가 있음
- 개방성, 자생성, 전문성을 기반으로 하는 스포츠클럽의 활성화 전략으로 생활스포츠의 저변을 확대하고 이를 통해 전문체육의 기반이 되게 하며, 나아가 모든 시민이 건강한 삶을 영위할 수 있도록 하는 체육·스포츠 복지사회를 구현하는데 스포츠클럽이 중심이 되도록 함

#### ■ 정책방향

- 스포츠클럽 인프라 및 운영환경 조성 등 활성화 체계 정비
- 군산시에 맞는 스포츠클럽 운영모델 다양화로 시민의 체육·스포츠활동 참여기회 확대

- 스포츠클럽 활성화 및 전문체육과의 연계 강화를 통해 효율적인 전문선수 수급체제를 조성하는 등 선진화된 엘리트선수 육성체계 구축

## ■ 주요사업

- 스포츠클럽 확대 및 활성화를 위한 여건을 마련하며, 스포츠클럽과 학교체육 시설 간 연계를 강화하고, 시설 여건 개선을 통한 스포츠클럽 저변 확대
- 스포츠클럽 운영 모델을 확대하여 스포츠클럽 생태계의 다양화를 도모하며 군산시 및 체육회와의 역할 정립
- 스포츠클럽 중심의 선수육성, 스포츠클럽 간 연계성 강화, 스포츠클럽 활동 기록 관리체계 구축 및 확장

## ■ 기대효과

- 스포츠클럽의 양적 확대 및 프로그램 다양화를 통해 생활체육 환경을 개선하고 지역사회 구성원 간의 공동체의식 증진
- 스포츠시설을 기반으로 다세대·다계층을 위해 스포츠지도자 및 프로그램 서비스가 제공되는 스포츠 참여 플랫폼 구축
- 스포츠클럽과 전문체육 간 체계적 연계 경로 구축으로 우수 선수의 안정적 양성 및 전문체육의 지속적 성장

## 5-1. 세부과제 ; 스포츠클럽이 중심이 되는 체제 확립

### ■ 스포츠클럽 확산 및 활성화를 위한 관련 지원조례 제정

#### <제안배경>

- 2019년 7월 제안된 스포츠혁신위 권고안에 따르면 지방자치단체는 지속적으로 스포츠클럽을 지원·육성할 수 있는 토대 마련을 위해 ‘스포츠클럽에 대한 조례’를 제정할 것을 권유하고 있음
- 현재 19개 지자체에서 스포츠클럽 육성조례를 제정하여 시행하고 있으나 군산시에서는 아직 스포츠클럽 육성지원 관련 조례가 제정되고 있지 않아 스포츠클럽 활성화를 위한 지원·육성에 대한 근거 및 스포츠클럽 운영의 자율성을 부여할 수 있는 제도적 지원 필요

#### <사업개요>

- 현재 스포츠클럽 관련 법령 중 생활체육진흥법 제9조에 스포츠클럽 육성 및 지원에 대한 근거가 명시되어 있는 바, 스포츠클럽 확대와 활성화를 위한 스포츠클럽 지원 범위, 공공시설의 스포츠클럽 위탁 등이 포함되는 군산시 스포츠클럽 조례 제정
- 스포츠클럽 조례에는 구체적으로 시장(市長)의 의무, 지역체육회와 스포츠클럽의 역할 정립, 스포츠클럽 육성을 위한 협조체제 구축, 시(市)의 스포츠클럽 재정 지원 근거, 공공체육시설 이용 지원 및 감면 혜택, 시설 소유자의 면책 규정 등이 명시되어야 함
- 군산시 스포츠클럽 조례제정을 위한 (가칭) ‘스포츠클럽 육성재단’ 설립으로 스포츠클럽 공모 선정 및 육성평가 등 기존 생활체육동호회 전환 등 설립 및 경영 컨설팅 단 운영, 학교스포츠클럽과 지역스포츠클럽 간 연계 효율성을 위해 교육부와 협의·조정 역할

## <국내외 사례>

- 일본은 2000년 스포츠진흥법에 의거 스포츠진흥기본계획을 제정하여 장기적이고 종합적인 국가 스포츠진흥의 기본적 방향을 제시하고 있으며, 특히 종합형 지역스포츠클럽과 광역스포츠센터의 전국적 확대에 대해 명시하고 있음
- 일본의 스포츠기본법은 스포츠에 관해 기본이념을 정하고 국가 또는 지방공공단체의 책무, 스포츠단체의 노력에 대해 명확히 하고 있음
- 2013년 제정된 스포츠기본계획은 스포츠기본법의 이념을 구체화하여 방향을 제시한 것으로, 스포츠기본계획에는 종합형 지역스포츠클럽에 대한 지자체의 지원이 의무화되어 있음

## <사업추진계획>

정책과제/사업내용	추진일정			사업부서 및 부처	
	2020	2021	2022~2029	담당부서	관련부처
스포츠클럽 지원조례 제정	지원조례 구성	지원조례 상정	사업추진	군산시 체육회	군산시

## ■ 스포츠클럽과 학교시설 간 연계 강화

### <제안배경>

- 스포츠클럽이 안정적으로 운영되기 위해서는 스포츠클럽이 상시적으로 활용할 수 있는 체육시설 등을 확보하고 있어야 하며, 그 외에도 다양한 종목 운영을 위해 부분적 형태로 활용 가능한 체육시설 확보가 중요
- 스포츠혁신위 권고안(2019.7)에서는 교육부와 시·도 교육청은 학생의 학습권에 지장을 초래하지 않는 범위 내에서 스포츠클럽이 학교체육시설을 사용하거나 학교 체육시설의 위탁운영이 가능하도록 관리·지원체계를 확립할 것을 권고하고 있음

### <사업개요>

- 학교체육시설을 활용하여 스포츠클럽의 운영공간을 확보하며, 이를 위한 제도적 근거를 마련함
- 스포츠클럽의 학교시설 활용을 위해 스포츠클럽은 학생들의 학습권 보장을 위한 관리의무를 책임짐
- 스포츠클럽은 초·중·고교 학교스포츠클럽 지원을 포함하여, 방과 후 학생들의 체육·스포츠 활동 지원을 통해 학교와 지역 스포츠클럽 연계 강화
- 지원 내역은 프로그램 및 지도자 지원이 주가 되며, 학생은 물론 교사 대상 전문적인 체육·스포츠 활동 지도 및 참여자 회비 할인 등이 포함됨

### <국내외 사례>

- 
- 일본의 경우에도 체육시설 부족문제를 해결하기 위해 학교체육시설 개방 근거를 마련하여 문제를 해소하였으며, 현재 학교체육시설의 90%이상을 지역스포츠클럽에 개방, 공유함으로써 50%이상의 스포츠클럽이 학교시설을 활용하여 운영시설을 확보하고 있음
-

<사업추진계획>

정책과제/사업내용	추진일정			사업부서 및 부처	
	2020	2021	2022-2029	담당부서	관련부처
스포츠클럽·학교시설 간 연계	학교체육협 의회구성	연계구축 제도화	실행	군산시 체육회	군산시 교육청

## ■ 공공체육시설 위탁관리 및 시설 여건 개선으로 저변 확대

### <제안배경>

- 스포츠혁신위(2019.7)에서는 정부와 지방자치단체는 스포츠클럽 활동이 충분히 이루어질 수 있도록 스포츠시설을 대규모로 확충, 개선하고 이를 위한 시행계획을 수립할 것을 권고하고 있음
- 스포츠클럽 운영 활성화를 위해서는 활동 효율성을 위한 시설확보가 무엇보다 중요하며 이를 위해 시(市)가 보유하고 있는 공공체육시설 활용도 제고 필요

### <사업개요>

- 스포츠클럽 운영에 있어 시설은 스포츠클럽의 주 활동이 이루어지는 곳으로 스포츠클럽이 자유롭게 운영할 수 있는 형태로 확보하는 것이 중요함
- 스포츠클럽 시설 확보는 수준과 형태에 따라 ‘관리위탁’ 과 ‘사용수익허가’ 로 구분하며, 시설 사용 범위에 따라 해당 시설에 대한 전체사용과 일부사용으로 구분됨
- 군산시 스포츠클럽의 안정적 운영을 위해서 종목별 ‘체육시설 위탁’ 및 해당시설의 전체공간에 대한 풀타임 사용인 ‘전체사용’ 을 통한 위탁 관리를 추천함
- 스포츠클럽의 위탁운영은 해당 시설의 공간운영 뿐만 아니라 시설 관리, 인력 운영 전반의 관리까지 책임지고 운영하는 것으로 현재 우수 스포츠클럽의 대다수가 공공체육시설을 직접 위탁하는 형태로 시설을 확보하고 있음
- 스포츠클럽 시설의 위탁협약은 신축시설 또는 기존시설 중 계약이 완료 예정인 경우 시(市)와 공공체육시설 사용에 대한 직접계약을 체결하며, 이미 다른 체육단체(체육회나 공단)가 위탁으로 확보한 시설을 스포츠클럽이 사용할 수밖에 없는 경우 가능한 해당시설 전체를 체육단체와 제3자 전대형태로 계약

<사업추진계획>

정책과제/사업내용	추진일정			사업부서 및 부처	
	2020	2021	2022~2029	담당부서	관련부처
스포츠클럽의 체육시설 위탁관리·운영	조례 및 규칙 개정안 마련	개정	실행	군산시 체육회	군산시

## 5-2. 세부과제 ; **스포츠클럽으로 하고 싶은 체육 · 스포츠를 언제 어디서나**

### ■ 스포츠클럽 운영모델 다양화로 참여기회 확대

#### <제안배경>

- 스포츠클럽은 다세대 · 다계층을 대상으로 전 종목의 개방형 구조를 근간으로 하지만 현재 스포츠클럽 환경에서는 유아 및 청소년, 노인 등 다양한 연령층 대상의 스포츠클럽 체계 및 정책적 지원은 부족한 현실임
- 현재 운영 중인 생활체육 동호회는 대부분 단일종목 형태로 클럽스포츠 환경조성에 제약요인임
- 지역 접근성이 좋은 유휴시설의 적극적 활용 미비로 지역특성 별 스포츠클럽 환경 조성 미흡
- 이에 다양한 형태의 스포츠클럽 운영을 위한 환경 구축 필요

#### <사업개요>

- 운영종목, 생애주기, 지역특성 등이 반영된 스포츠클럽 모델 제시를 통해 시민들의 스포츠클럽 참여기회 확대
  - ▷ 운영종목은 종합형 및 단일종목형 등 수요자 중심의 운영종목 다변화를 통해 다양한 스포츠클럽 조성 추진
  - ▷ 유아 및 청소년, 노인 등 생애주기 특성이 고려된 연령 별 스포츠클럽 확산
  - ▷ 지역의 산업구조(도시형, 농어촌형 등), 지리적 특성(해양형, 산악형 등) 등이 반영된 지역특성의 스포츠클럽 확산
- 군산시의 인구는 27만 여명(2019년 현재)으로 대규모 클럽형태인 ‘대도시형 스포츠클럽’ 모형이 적용됨
  - ▷ 대도시형 스포츠클럽 모형은 인구 20만 이상 시군구 지역에 적용되며 1년차 300명, 2년차 500명, 3년차 700명의 정회원을 목표로, 다양한 종목(5종목 이

상)을 운영할 수 있는 체육시설(클럽하우스 포함)을 확보하고 있어야 함

- ▶ 대도시형 스포츠클럽 모형은 시설·지도자·종목프로그램의 통합운영 방식에 의하며, 스포츠클럽이 운영주체가 되는 비영리사단법인 형태의 클럽임
- ▶ 프로그램은 다세대, 다수준, 다연령을 위한 종목 프로그램을 구비하며, 지역주민 대상의 커뮤니티 프로그램 확보도 필수임
- 스포츠클럽 정착을 위한 시(市)·체육단체 간 역할 정립
  - ▶ 군산시의 역할은 생활권 중심의 스포츠클럽 정착을 위해 공공스포츠시설 배분, 예산 지원, 체육단체와의 유기적 협력체계 구축
  - ▶ 시 체육회는 스포츠클럽 운영 및 지도자 파견 등 운영 지원 역할
  - ▶ 각 종목 단체는 대회의 조직 및 운영, 우수선수 발굴·육성 등 역할

#### <국내외 사례>

- 독일 스포츠클럽의 형태는 단일종목·단일부서 형의 스포츠클럽 유형이 높은 비중을 차지하지 만, 많은 회원수를 가지고 있는 스포츠클럽은 2개 이상의 종목을 제공하는 다종목 스포츠클럽 의 형태로 운영됨
- 생애주기 별 프로그램이나 특수목적을 갖는 스포츠프로그램은 주로 다종목 스포츠클럽이나 대 형 스포츠클럽에서 운영되고 있음
- 독일의 스포츠클럽 운영 역할은 연방정부가 공공체육시설 건립과 소외계층 스포츠 활동 지원 등을 담당하며, 지방정부는 스포츠협회를 통해 장비지원, 클럽운영 및 자원봉사 지원, 교육지 원, 클럽 청소년 지원, 시 소유 임대 스포츠시설 관리비 지원 등 스포츠클럽을 직·간접적으로 지원. 스포츠협회는 스포츠클럽 관련 법률 개정에도 관여하고 예산지원을 요구하는 역할을 수행. 지방 스포츠협회는 등록클럽에 대하여 스포츠 시설 대관, 스포츠시설 사용권 관리, 대회 정보 제공, 후원금 공제 및 세금감면, 보험 제공 등의 역할을 담당

#### <사업추진계획>

(단위: 백만원)

정책과제/사업내용	추진일정			사업부서 및 부처	
	2020	2021	2022~2029	담당부서	관련부처
다양한 스포츠클럽 운영모형 개발 추진	운영모델 연구 및 시 범사업 실시		다양한 형태의 특성 별 스포츠클럽 운영	군산시 체육회	군산시
예산계획	10/년				

### 5-3. 세부과제 ; 스포츠클럽과 전문체육 간 연계구축

#### ■ 스포츠클럽 중심의 선수육성

##### <제안배경>

- 그동안 학교 운동부 중심의 엘리트 선수 육성체제는 전문선수의 집중육성이라는 측면에서 일정한 효과를 나타내어 왔다는 것은 부정할 수 없으나, 동시에 여러 측면에서 심각한 결점과 한계도 드러내온 것이 사실임
- 지속가능성 측면에서 한계를 드러내고 있는 현재의 엘리트 선수 육성 시스템의 대안으로 제시되는 스포츠클럽을 통한 전문선수의 발굴·육성은 불가피한 선택임

##### <사업개요>

- 스포츠클럽 내 수준별 활동체계를 확립하여 선수 저변을 확대하며 각 수준 별 리그 활성화를 통한 전문선수 발굴 및 육성
  - ▷ 수준 별 활동체계는 초보자수준-중고급수준-선수반수준 등으로 단계화 하며 각 수준 별 성취 목표를 부여함
  - ▷ 초보자 단계에서는 자체리그나 대회, 공연 등의 참여 수준을 목표로 하며, 중고급 수준은 회원 중심의 대회, 행사 및 자원봉사 참여 활성화를 목표로, 선수반 수준은 클럽시스템을 통한 선수발굴을 목표로 운영 함
  - ▷ 초보자 수준은 강습중심의 서비스를 제공하며, 중고급 수준은 경기력 중심의 자발적 활동을, 선수반 수준은 엘리트선수의 풀(pool) 역할을 위한 선순환체계를 구축함
  - ▷ 선수반 수준의 단계에서는 지역스포츠과학센터와 연계된 지원체계의 강화로 대표선수 육성 경로 진입의 기회를 제공
- 스포츠클럽은 최소 1개 이상의 엘리트선수반을 운영해야 하며, 스포츠클럽에 적합한 엘리트선수반 운영이 이루어지기 위해서는 기존 생활체육 풀(pool)을 바탕으로 한 선수반 운영이거나 지역대표 선정 가능성을 고려한 종목 선정 필요

- ▶ 기존 생활체육 풀(pol)을 바탕으로 한 선수반 운영 종목은 취미반 활동을 바탕으로 생활체육을 기본으로 한 선수반 운영이 진행될 수 있도록 종목 운영
- ▶ 지역대표 선정 가능성을 고려한 선수반 운영은 시·도 대표에 선정될 수 있는 종목 선정 및 운영을 통한 성과 창출

### <국내외 사례>

- 스웨덴, 노르웨이, 덴마크, 핀란드 등 북유럽 국가들은 시민사회 차원의 스포츠클럽들의 광범위한 설립 및 운영에 기반한 대표적 스포츠 선진국들임
- 이들 국가들은 다양한 형태와 유형의 스포츠클럽들이 시민사회의 주요 대중운동의 중핵을 이루며 발전하여 왔으며, 이러한 북유럽 국가들은 1960년대 이래 'sports for all' 운동을 가장 선도적으로 전개하며 아마추어 스포츠와 엘리트 스포츠의 선순환체계를 구축하여, 20세기 동안 인구 1인당 올림픽 금메달을 가장 많이 획득한 국가들이 됨

### <사업추진계획>

정책과제/사업내용	추진일정			사업부서 및 부처	
	2020	2021	2022-2029	담당부서	관련부처
스포츠클럽 중심의 선수육성	수요 파악	지도자 육성 체계 구축	지속지원	군산시 체육회	군산시

## ■ 스포츠클럽 디비전 시스템 도입

### <제안배경>

- 엘리트체육과 생활체육 간 원활한 순환구조를 위해 승강제(昇降制)시스템이 도입되고 최상위 디비전이 기존의 전문스포츠로 역할을 담당하게 하는 환경 조성
- 공공스포츠클럽에서 선수의 재능이 발견되면 해당 종목 선수로 활약할 수 있는 기회를 제공함에 따라 선수와 일반인이 구별되지 않는 스포츠의 일상화 기반 마련

### <사업개요>

- 스포츠클럽 디비전 시스템을 통한 엘리트체육과 생활체육의 선순환구조 기반 구축
  - ▷ 현재 동호인 랭킹시스템이 운영 중인 종목 대상 통합 디비전 시스템 운영사업 지원
  - ▷ 생활체육 참여 규모를 고려하며 심판인력이나 경기 장소 등 디비전 시스템 운영 인프라를 갖추고 있는 종목부터 단계적 지원
  - ▷ 종목단체는 참가팀 및 선수의 관리, 경기기록, 경기일정 및 시설관리 등의 업무 수행
  - ▷ 종목의 특성에 따른 경기운영방식과 승강제 시스템 구성

<국내외 사례>

- 한국 동호인 테니스협회는 연령별 성별 베테랑부, 장년부, 청년부, 지도자부, 국화부, 개나리부 등으로 디비전화하여 랭킹제 운영
- 랭킹시스템 운영을 위한 규정에 따라 협회승인 대회성적으로 포인트제 운영
- 행킹 수정 요청 등 랭킹제 운영관리 및 월별 연간 랭킹 정보 제공
- 독일의 경우 총 9만 1000개의 스포츠클럽이 운영되고 있으며, 독일인구의 28.5%에 해당하는 2,300만명이 스포츠클럽에 가입하고 있음
- 독일의 축구클럽은 Bundesliga 1, Bundesliga 2 등 2개의 프로리그와 Regionalliga North, Regionalliga South, Oberligas, Verbandsligas 등 4개의 아마추어 리그가 운영됨
- 각 리그에 소속된 팀들은 리그를 치루고 성적에 따라 하위 리그로 강등되거나 상위리그로 승격할 수 있도록 시스템화 되어 있음

<사업추진계획>

(단위: 백만원)

정책과제/사업내용	추진일정			사업부서 및 부처	
	2020	2021	2022-2029	담당부서	관련부처
스포츠클럽 디비전 시스템 현황조사	기존 랭킹 종목 현황 조사	종목특성 및 운영사례 분석	데이터베이스 구축		
예산계획	5	5	10/년		
통합스포츠클럽 디비전 운영 지원	일부종목 디비전 운영 지원				
예산계획	10/년				
디비전 스포츠클럽 시스템 도입	디비전 운영 및 관리 규정 마련	일부종목 시범운영	디비전 DB구축	디비전 사업 확대	
예산계획	3	5	20		

## ■ 학교스포츠클럽과 공공스포츠클럽 간 연계

### <제안배경>

- 학교스포츠클럽 활성화 정책 이후, 학교스포츠클럽 참여 학생 꾸준한 증가추세(교육부, 2016 학교체육 업무계획)를 보이고 있으나 교육부 위주의 학교스포츠클럽 지원에 따라 교사 관리 및 지도 과중, 지역적 불균형, 과도한 경쟁적 방식으로 변질 등 부작용 발생
- 교육부 주도의 학교스포츠클럽 정책의 한계와 지역적 불균형 해소, 학교스포츠클럽의 질적 향상을 위해 지역공공스포츠클럽과의 상호연계를 통한 지역단위의 학교스포츠클럽 생태계 조성 필요

### <사업개요>

- 대한체육회 생활체육지도자교육 사업과 연계하여 생활체육지도자 중 지역, 지도능력, 경력 등을 고려하여 지역 학교스포츠클럽에 우수지도자 지원 및 교육사업 시행
  - ▷ 학교 및 시교육청과 지역체육회, 대한체육회, 국민체육진흥공단 등 간 학교스포츠클럽 우수지도자 배치 사업 및 우수지도자 교육사업 시행
  - ▷ 이를 통해 학교스포츠클럽 지도자와 관련하여 지역 불균형 심화, 지도자 역량 부족, 지도자 재교육 미흡 등 문제의 개선 및 보완 가능
- 지역공공스포츠클럽의 학교스포츠클럽 지원 의무화로 지역기반 학교스포츠클럽 생태계 구축 및 발전 도모
  - ▷ 학교체육진흥법 제18조 ‘학교의 장은 학교체육 활성화를 위하여 필요한 경우 지역의 관계기관 또는 관계단체의 장에게 협력을 요청할 수 있다’ 고 명시되어 있는 바, 학교스포츠클럽 활성화를 위하여 지역기관 및 단체의 협력 요청 가능
  - ▷ 이에 지역스포츠클럽의 학교스포츠클럽 지원 의무화 고려 필요
  - ▷ 지역스포츠클럽 공모 사업 요건에 학교스포츠클럽 지원 방안 의무화 등을 고려할 수 있음

## <국내외 사례>

- 영국 Bedford의 경우 종목 별 스포츠연맹, Sports England, 지역 스포츠 파트너십, 장애인센터, 복지 센터, 지역 스포츠클럽, 민간회사, 학교, 공원 및 레저 시설, 지역 센터 등이 함께 연계되어 생활체육 활성화에 힘쓰고 있으며, 연령, 운동능력, 장애여부, 프로그램 목표 등에 따라서 20여개에 가까운 생활체육 프로그램이 실행되고 있음
- 군산시 스포츠클럽은 2019년 9월, 군산경포초등학교 및 군산동초등학교와 학생들의 건강을 유지하고 증진시키기 위해 스포츠교육지원 협약을 체결하고 지도자파견 및 다양한 체육활동 지원, 우수 프로그램 및 인적자원 활용을 위한 기반 마련

## <사업추진계획>

정책과제/사업내용	추진일정			사업부서 및 부처	
	2020	2021	2022~2029	담당부서	관련부처
우수지도자 지원	수요파악		지도자 파견	군산시 체육회	군산시
지역스포츠클럽의 학교스포츠클럽 지원 의무화	관련 법·규정 검토 및 개정	공모명시	실행	군산시 체육회	군산시

### 3. 추진전략 3. ; “체육·스포츠로 자랑스런 군산”

#### 1) 핵심과제 6 ; 시민의 긍지, 자랑스런 군산 체육·스포츠

##### 6-1. 세부과제 ; 공정한 스포츠문화 조성

###### ■ 공정한 스포츠문화 정착을 위한 제도 개선

###### <제안배경>

- 2014년부터 2018년까지 5년간 문화체육관광부 스포츠비리신고센터 접수 사건은 총 795건에 이룸
- 전라북도의 특정 종목 공금유용 사건, 지도자 폭력 사건, 군산시 모 중학교 스포츠 지도자의 상습 가혹행위 사건, 군산 모 초등학교 선수선발 비리 사건 등 스포츠 분야에서의 승부조작, 폭력, 입시비리, 조직 사유화와 같은 윤리적 지체현상은 심각한 상황임
- 스포츠 분야에서의 비리와 부조리를 근절하고 스포츠 정의를 실현하기 위한 제도 개선 및 스포츠 공정 인식 정착이 필요함

###### <사업개요>

- 군산시 체육·스포츠 분야의 비리와 부조리를 근절하기 위해 체육·스포츠 분야의 불공정한 행위에 대한 조사 및 징계, 분쟁 조정 등을 관장하는 독립기관인 ‘군산시 스포츠공정문화를 위한 위원회’ (가칭) 설립
  - ▷ 군산시 스포츠공정문화를 위한 위원회에서는 군산시 체육·스포츠 분야의 비리

및 부조리의 접수와 조사, 징계, 심의를 담당하며, 분쟁 발생 시 분쟁의 조정 및 중재, 스포츠 공정문화, 인권 교육, 홍보 등의 역할과 기능을 담당

- 군산시 스포츠 공정 인식 개선 및 정착을 위해 체육단체 및 선수, 지도자, 심판, 학부모 등을 포함하는 체육인을 대상으로 상시적 스포츠 공정교육 실시하며, 공정·협동·도전 등 스포츠의 핵심가치 확산을 위한 캠페인 실시

#### <국내외 사례>

- 대한체육회는 2016년부터 스포츠공정위원회를 출범하고 체육회 규정에 대한 제정과 개정, 체육계 표창과 체육상 추천, 체육분야 분쟁 조정, 체육인 징계 등 체육계의 공정성 확보를 위한 노력을 진행하고 있음
- 군산시 스포츠클럽은 2019년 9월, 군산경포초등학교 및 군산동초등학교와 학생들의 건강을 유지하고 증진시키기 위해 스포츠교육지원 협약을 체결하고 지도자파견 및 다양한 체육활동 지원, 우수 프로그램 및 인적자원 활용을 위한 기반 마련

#### <사업추진계획>

정책과제/사업내용	추진일정			사업부서 및 부처	
	2020	2021	2022~2029	담당부서	관련부처
군산시 스포츠공정문화를 위한 위원회 설립	위원회 구성을 위한 TF운영	위원회 설립	실행	군산시 체육회	군산시

## 6-2. 세부과제 ; 전문선수 육성체계 강화

### ■ 스포츠인재 양성시스템 개선 및 전문선수 육성 체계 선진화

#### <제안배경>

- 현재 전문운동선수 희망자가 점점 줄어들고 있는 현실에서 잠재력있는 선수를 발굴하고 엘리트 선수로 성장할 수 있는 지속적 양성 시스템 필요
- 성장가능성이 있는 잠재력 있는 선수발굴에 그치는 것이 아니라 선수육성 체계와 유기적으로 연계함으로써 지속적 관리가 가능하게 하며 경기력의 위계적 발전 도모

#### <사업개요>

- 스포츠인재 양성시스템의 개선 방안 마련을 위해, 스포츠인재 양성과 관련된 모든 전문가 및 이해관계자가 참여하는 심층논의형 정책집단 도입
  - ▷ 심층논의형 정책집단 전담기관을 지정하여 온라인 포럼 시스템 구축, 온·오프라인 포럼 개최, 정책 보고서 집필, 여론 조사 등을 통한 정책 대안 마련
- 스포츠인재의 체력 및 경기력 수준, 대회 성적, 진로상황 등 관련 정보를 효과적으로 관리할 수 있는 종합 이력관리시스템 구축
- 학교스포츠클럽 활성화, 학교스포츠클럽과 지역스포츠클럽 간 연계 등을 통해 우수 선수를 발굴·육성하는 선진형 육성시스템 전환

#### <사업추진계획>

정책과제/사업내용	추진일정			사업부서 및 부처	
	2020	2021	2022~2029	담당부서	관련부처
전문체육선수 육성 체계 선진화	스포츠인재 육성 심층논의	정책집단 구성 운영	인재육성 체재구축	군산시 체육회	군산시

## ■ 군산시 직장운동경기부의 효율적 운영

### <제안배경>

- 현재 군산시 소속의 직장운동경기부는 조정부와 육상부 등 2개 종목의 직장운동경기부가 운영되고 있음
- 현재 군산시 직장운동경기부 중 조 정부는 1994년 창단 이래 최근 수년 동안 각종 대회에서 우수한 성적을 거두며 군산체육을 드높이고 있음
- 군산시 직장운동경기부 중 육상부도 2007년 창단 이래, 일정의 성과를 나타내고 있으나 마라톤 단일 종목으로 운영되고 있는 실정임
- 현재 군산시 직장운동경기부는 군산시청 소속으로 군산시의 예산으로 운영되고 있으나 명확하고 합리적인 성과평가에 의한 기준 없이 예산이 지급되고 있어 예산효율성이 낮음
- 연구(강호정, 2012; 실업팀을 실업의 위험에서 건져내자)에 의하면 비인기종목 직장운동경기부의 평균 연간 운영비용은 약 7억3천5백 여 만원으로 추정되며 이로 인해 재정이 약한 지자체나 시도 체육회에서는 막대한 부담이 될 수밖에 없음
- 대한체육회에서는 비인기 전략종목 직장운동경기부를 지원하고자 신규창단 직장운동경기부를 대상으로 지원사업을 벌이기도 하였으나 일회성 사업의 한계로 중단
- 직장운동경기부의 축소 또는 폐지가 빈번한 시점에서 엘리트선수 육성 시스템 측면에서 없어서는 안 될 중요한 선수공급 기반이므로 직장운동경기부의 운영성과를 객관적으로 평가하여 건설적 운영과 의사결정의 합리성을 제고할 필요가 있음

### <사업개요>

- 직장운동경기부 운영성과에 대한 성과평가는 시민의 세금으로 운영되는 공공부문의 효율화를 위해 시장원리가 도입된 평가지표가 도입되어야 함
- 이에 직장운동경기부 운영성과 평가지표를 개발하여 운영비 지급에 대한 합리적이고 객관적인 근거가 될 수 있도록 함
  - ▷ 개발된 운영성과 평가지표에 의해 선수 연봉책정, 우수선수 영입금 책정 시 기준 마련, 평가위원회 구성으로 평가의 공정성 확보 및 평가에 따른 인센티브 제공

- ▶ 직장운동경기부의 운영성과 평가지표에 의해 팀의 군산시에 대한 기여도를 산정하며, 이를 통해 운영예산 책정 및 낮은 평가수준이 지속될 경우 축소 또는 폐지, 종목 변환 등의 의사결정 근거로 활용

<사업추진계획>

(단위: 백만원)

정책과제/사업내용	추진일정				사업부서 및 부처	
	2020	2021	2022	2023~2029	담당부서	관련부처
직장운동경기부 운영성과 평가지표개발 및 적용	지표개발위원회 구성 및 지표개발	평가지표 시범평가	평가지표 보완 및 시범평가	직장운동경기부 운영성과 평가지표 적용 평가	군산시 체육회	군산시
예산계획	20	10	10	년도 별 10		

### 6-3. 세부과제 ; 군산을 드높일 군산시 스포츠팀

#### ■ 프로스포츠(프로야구) 2군 리그 구단 유치

##### <제안배경>

- 대부분의 프로스포츠가 대도시 편중으로 중소도시 거주민에게는 프로스포츠 체험 기회가 적고, 스포츠시설의 낮은 활용도로 스포츠시설 역시 미비
- 대부분의 프로스포츠구단들은 2군 운영에 있어서 경제적 측면에서 대도시보다 중소도시를 선호
- 이에 군산시에 프로스포츠 2군 리그를 유치하여 시민들에게 지역 간 프로스포츠 관람기회를 제공
- 현재 축구 2군 리그는 독립화되어 있고, 배구와 농구는 1군 리그 정착이 우선이기 때문에, 프로야구 2군 리그 유치가 합리적

[표Ⅲ-02] 프로야구 2군 팀 현황 및 구단위치

리그	팀 명 및 2군팀 구장 위치					
북부	한화이글스	SK와이번스	고양히어로즈	LG트윈스	두산베어스	
	서산시	인천시	고양시	구리시	이천시	
남부	상무	기아타이거즈	KT위즈	마산다이노즈	삼성라이온즈	롯데자이언츠
	문경시	함평군	수원시·익산시	마산시	경산시	김해시

##### <사업개요>

- 군산시와 프로야구 2군 리그 협업으로 지역경제 활성화 및 스포츠산업 신성장 모델 제시
- 고양시의 경우 2019년부터 히어로즈 2군 팀과 협약을 체결하여 고양시를 연고로 하는 고양 히어로즈로 2군 프로야구 경기 진행

- 군산시에서는 프로구단 유치를 위한 관련 조례를 개정하고 프로스포츠 경기 및 대회 유치를 위한 인프라 조성, 운영비 확보, 홍보 기능 강화 등 사전 준비 필요

<국내외사례>

- 화성히어로즈(현재는 고양히어로즈로 연고지 변경)는 프로야구 구단 최초로 2군 네이밍 스폰서십 유치로 1군 리그 홈경기와 연계하여 마케팅 활동 시도(예. 고척 스카이돔에서 화성시 홍보 프로모션 운영 등)
- 화성히어로즈는 2019년 고양시로 연고지를 변경하고 지역밀착마케팅 전개하여 고양시민의 여가 선용 기회확대와 관내 유소년과 아마추어 야구팀 지원을 통해 엘리트 선수 육성에도 심혈을 기울이고 있음
- 고양다이노즈(현재 마산다이노즈로 연고지 변경)도 고양시와 협약을 맺고 홈경기 누적관중 2만 명 돌파
- 고양다이노즈는 25개 이상의 기업과 마케팅파트너십 체결을 통한 수익 창출 및 팬엔터테인먼트 사업, 지역 밀착마케팅 등 추진

<사업추진계획>

(단위: 백만원)

정책과제/사업내용	추진일정			사업부서 및 부처	
	2020	2021	2022~2029	담당부서	관련부처
2군 프로야구리그 유치	- 2군프로야구리그 진입 타당성 조사 및 관련 조례 제정 - 2군프로야구팀과 협약 및 사전준비		2군프로야구리그 경기 유치·마케팅진행	군산시	군산시 체육과
예산계획	10/년		20/년		

## ■ 군산시 대기업 및 공공기관, 공공단체 스포츠팀 창단 유도

### <제안배경>

- 군산시 관내 대기업 및 공공기관, 공공단체의 스포츠팀 창단을 유도하여 군산시의 위상을 높이며 군산시 출신 우수선수의 진로 확보로 군산체육 발전 도모
- 현재 군산시에는 두산인프라코어, 타타대우상용차, 세아제강, 한화에너지, 대상, 한국유리, CJ 제일제당, 한국서부발전, 새만금개발공사 등 약 40여개의 중견기업 및 대기업, 공기업 등이 소재하고 있음
- 그러나 이러한 대기업 및 공기업이 운영하는 스포츠팀이 전무한 이유로 체육저변 확대를 위한 팀 육성에 재정적 부담을 시에서 안고 있으며 군산시 출신 선수의 동기부여 결여 및 타 도시로의 취업 등 부정적 현상이 나타나고 있는 실정임
- 인구나 재정 규모 면에서 타 시·도와 비교하여 상대적으로 열악한 조건 속에서 군산시민이 직장운동경기부를 운영하며 전문체육발전을 위한 팀을 육성하고 있음
- 군산 전문체육의 발전 및 지역 출신 우수선수의 연계육성을 위해서는 군산시 소재 기업들이 체육·스포츠에 대한 관심을 갖고 지역사회에 기업이윤 환원이라는 측면에서도 스포츠팀을 창단, 육성할 필요가 있음
- 연구(체육과학연구원, 2012; 실업팀 활성화 방안)에 의하면 민간기업의 매출액 대비 종목별 스포츠팀 운영비용은 평균 약 0.0096%로 나타났으며, 영업이익이나 순이익 규모에 비해서도 매우 낮은 것으로 나타나 대부분 기업이 스포츠팀 운영으로 인한 재정부담은 크지 않은 것으로 나타남

### <사업개요>

- 군산시 관내 대기업팀 창단으로 우수선수 육성 및 진로 확보
  - ▷ 시장·체육회장 초청 군산시 관내 대기업 대표자와 간담회 개최 등으로 팀 창단 권유
  - ▷ 시(市) 차원에서의 협조 및 법인세액 공제기간 연장, 공제율 인상, 기관 평가 시 가산점 부여 등 기업지원, 제도개선을 통한 창단 유인

- ▶ 팀 창단 시 시(市) 차원에서의 기업홍보 지원 및 타이틀 스폰서 십 등 스포츠팀을 통한 마케팅

<사업추진계획>

(단위: 백만원)

정책과제/사업내용	추진일정			사업부서 및 부처	
	2020	2021	2022~2029	담당부서	관련부처
군산시 대기업 및 공공기관, 공공단체 스포츠팀 창단	관대 기업 대표자 간담회 등 스포츠팀 창단 물색 및 팀 지원방안 수립		스포츠팀 창단 및 운영 지원	군산시	군산시 체육과 및 경제과
예산계획	10/년				

## 2) 핵심과제 7; 군산성장의 견인, 스포츠산업

### 7-1. 세부과제 ; 군산 체육·스포츠 기업 성장을 위한 지원 육성

#### ■ TIPS(기술창업보육 프로그램) 활용, 스포츠기업 창업, R&D 지원

##### <제안배경>

- 군산시 스포츠관련 기업은 인력 및 재정구조가 영세하고 매출 구조 또한 내수 시장에 편중되어 타기업 대비 상대적 경쟁력 취약하므로 군산 스포츠산업 경쟁력을 제고시키기 위한 혁신 기반 조성 시급
- 스포츠 분야 창업기업들의 효과적인 금융조달 경로 부족, 창업을 유도하기 위한 적극적 유인책 및 다양한 지원방안 부재

##### <사업개요>

- 2013년부터 중소벤처기업부, 한국산학협회, (사)엔젤투자협회에서 추진하고 있는 TIPS(기술창업보육 프로그램) 존재
- TIPS(기술창업보육 프로그램)은 성공벤처인 등 민간의 역량을 활용하여 창업팀을 선별하고 민간투자자와 정부 R&D 사업을 연계 지원하여 고급 기술 인력의 창업 활성화 도모
- TIPS 운영사가 창업팀에 선투자(1억원 내외) 및 보육지원하고 정부의 R&D, 창업사업화 자금 등을 매칭지원(최장 3년)
- 창업팀 및 운영사 지원기준은 구체적인 기술개발 계획을 가지고 있는 이공계 우수 인력 중심 2인 이상으로 구성된 (예비)창업팀으로 창업한 지 7년 이내 기업(중소기업창업지원법 제2조 2항)
- 운영사는 사업제안서 및 운영자 외부행사 네트워킹을 통한 투자심사를 통과해야

하며, 운영자의 투자심사는 365일 상시 접수

- 사업비는 엔젤 투자금 및 기술개발자금(R&D) 등 2가지 유형으로 구분, 엔젤 투자금의 경우 엔젤투자사가 창업팀의 지분을 요구하나 기술개발자금의 경우는 정부의 지원자금으로 지분요구 없음
- 창업팀이 과제수행에 실패한 경우, 평가를 통해 ‘성실수행’으로 판정받으면 기술개발자금에 대한 상환의무는 없음
- TIPS(기술창업보육 프로그램) 수혜 대상은 융·복합 프로젝트를 수행하고자 하는 스포츠기업이나 혁신기술 역량 기반 스포츠기업, 사업아이템 및 혁신기술은 보유했지만 제품 상용화 및 시장 검증이 필요한 스포츠기업이 해당됨
- 군산시에서는 융·복합 기술창업 및 스포츠분야 일자리 창출관련 정책 수립, 자체 예산 확보 및 민간 투자사 연계를 위한 공론화 기획, 관내 스포츠기업이나 창업희망자에게 TIPS(기술창업보육 프로그램) 참여 적극 홍보·지원하여 군산시 스포츠산업 생태계 건전성 확보

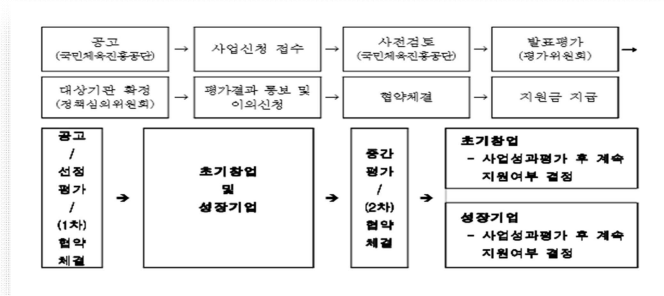

[그림 III-05] TIPS 지원 프로세스

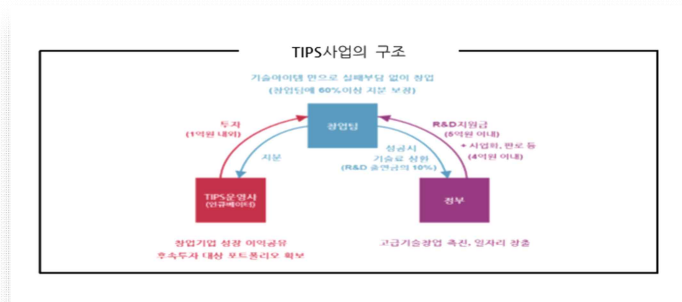

[그림 III-06] TIPS 사업구조

### <국내외 사례>

- 독일 hub:raum Outcubation은 글로벌 통신기업 Telekom이 지원하는 인큐베이팅 센터로 독일 내 민간 인큐베이팅 센터 초기모델로 현재는 약 5,000개 정도의 민간 인큐베이션 센터가 작동 중
- 다수의 대기업과 파트너십을 통해 펀드 조성, 대기업 Telekom이 필요기술을 연구주제로 제안 후 관련 아이디어나 기술을 갖는 기업들이 인큐베이션 센터 내에서 Telekom이 제공하는 다양한 자원을 활용하여 해당 필요기술 개발

### <사업추진계획>

(단위: 백만원)

정책과제/사업내용	추진일정	사업부서 및 부처	
		담당부서	관련부처
일자리창출정책수립 및 TIPS 홍보·지원	2020~2029	군산시	군산시 체육과 및 경제과
예산계획	10/년		

## 7-2. 세부과제 ; 해양레저스포츠의 메카, 해양스포츠산업도시 군산

### ■ 새만금 마리나리조트 조성으로 군산을 해양레저스포츠메카로

#### <제안배경>

- 군산시는 항구도시로서 천혜의 해양자원을 보유하고 있어 군산시를 해양레저스포츠의 거점도시로 위치화(positioning)하기에 유리
- 마리나항만 조성 및 관리 등에 관한 법률개정안 제정으로 마리나산업의 육성에 탄력을 받기 시작하였으며, 총 1,206억 원의 국고지원이 이루어지는 해수부의 6개 거점형 마리나항만 조성사업 대상에 군산시 고군산군도가 지정됨으로써 마리나산업 진입에 유리한 위치 선점
- 거점형 마리나항만 개발 시 정부는 방파제 등 기반시설 공사에 300억 범위 내에서 예산을 지원하며 거점형 마리나항만 조기개발을 위해 투자유치설명회 개최와 각종 행정적 지원 제공
- 2019년 현재 해양수산부 지정 거점형 마리나항만 조성사업에 올진 후포, 창원 진해명동, 여수 웅천, 안산 방아머리, 당진 왜목, 부산 해운대 등이 협약을 정부와 협약을 체결하여 사업을 추진하고 있으나 군산시의 경우 현재 투자자 유치 중으로 협약체결이 보류된 상태임
- 동해안 후포항의 경우 약 556억 원의 사업비가 투입되어 2016년부터 마리나항 조성을 추진 중이며, 관광 인프라와 복합될 경우 연간 300억 원의 수익을 창출할 것으로 기대하고 있으며 마리나 항만을 중심으로 주변 관광자원과 연결하면 해양관광 중심지로 성장 가능성이 높다고 평가되고 있음

#### <사업개요>

- 새만금개발지 내의 고군산군도는 현재 전라북도 ‘섬 관광활성화’ 추진사업의 일환으로 2019년부터 2021년까지 총 11개 사업에 2,515억 원을 투자하여 고군산도 기본인프라 및 마을 만들기 사업 추진 중
- 전라북도의 고군산도 발전 투자 사업은 마리나 시설, 해양레저체험센터, 캠핑장,

체육시설, 인공서핑장, 카누카약 체험장, 일반편의 시설 등이 포함되는 광역해양레저복합단지 조성사업으로 마리나 조트 조성사업과 초기단계부터 연계 검토하여 마리나 산업단지 조성의 효율성을 제고할 필요가 있음

- 이에 해양수산부와의 고군산도 거점형 마리나항만 개발사업 협약을 위한 적극적 투자자 유치 활동을 전개하여야 하며, 군산시와의 컨소시엄 혹은 군산시비 투자 등도 고려대상이 되어 조속한 협약을 통한 사업이 개시되어야 함
- 국내 마리나산업이 연간 10% 대의 꾸준한 증가세를 보이고 있는 반면 마리나시설 인프라와 확충에 대한 속도는 매우 더딘 편이며, 일본 570개, 미국 1만 1,000개에 비해 우리나라는 총 32개(2014년 기준)로 절대적 수가 부족하며 형태도 단순 계류형태로 머물러 있는 실정임
- 마리나는 요트 및 보트의 정비, 판매, 생산, 임대, 숙박시설, 식당 등 각종 서비스 시설이 복합적으로 밀집해 있는 대규모의 종합리조트 성격을 갖는 항구를 의미하며, 따라서 마리나는 해양관련 파생산업을 발전시키는 견인차 역할을 하는 가장 중요한 기반시설이 되며 해양관광산업의 핵심시설로서 의미를 갖음
- 특히 고군산도 마리나항만이 개발될 경우, 서해안 관광지역을 벨트화하여 거점도시 역할을 할 수 있으므로 군산을 해양레저관광의 메카로 거듭나게 할 수 있음

[표Ⅲ-03] 거점형 마리나항만 개발사업 현황

	사업명	사업개요	추진현황	비고
1	울진 후포 (울진군)	<ul style="list-style-type: none"> <li>○위치: 경북 울진군 후포면 후포리 후포항</li> <li>○면적: 170,433㎡(수역 87,277㎡, 육역 83,156㎡)</li> <li>○규모: 계류시설 300척(해상 150척, 육상 150척)</li> <li>○총사업비: 556억원</li> </ul>	사업착공 ( '16.6.29)	'19년 1단계 준공예정
2	창원 진해명동 (창원시)	<ul style="list-style-type: none"> <li>○위치: 경남 창원시 진해구 명동 일원</li> <li>○면적: 110,400㎡(수역 60,700㎡, 육역 49,700㎡)</li> <li>○규모: 계류시설 300척(해상 150척, 육상 150척)</li> <li>○총사업비: 860억원</li> </ul>	마리나 항만구역지정 ( '18.10.5)	'19년 착공예정
3	여수 웅천 (여수시)	<ul style="list-style-type: none"> <li>○위치: 전남 여수시 웅천동 전면 해상</li> <li>○면적: 156,600㎡(수역 86,000㎡, 육역 70,600㎡)</li> <li>○규모: 계류시설 300척(해상 150척, 육상 150척)</li> <li>○총사업비: 782억원</li> </ul>	협약체결 ( '16.2.24)	'19년 사업계획수립 예정
4	안산 방아머리 (안산시)	<ul style="list-style-type: none"> <li>○위치: 경기 안산시 대부북동 2104번지 일원</li> <li>○면적: 114,993㎡(수역 63,725㎡, 육역 51,268㎡)</li> <li>○규모: 계류시설 305척(해상 155척, 육상 150척)</li> <li>○총사업비: 998억원</li> </ul>	협약체결 ( '16.2.24)	'19년 사업계획수립 예정
5	당진 왜목 (CLGG 코리아)	<ul style="list-style-type: none"> <li>○위치: 충남 당진시 석문면 교로리 왜목마을 일원</li> <li>○면적: 174,211㎡(수역 84,000㎡, 육역 90,211㎡)</li> <li>○규모: 계류시설 300척(해상 150척, 육상 150척)</li> <li>○총사업비: 1,344억원</li> </ul>	협약체결 ( '17.7.25)	'19년 사업계획 수립 추진
6	부산 해운대 (삼미 컨소시 업)	<ul style="list-style-type: none"> <li>○위치: 부산시 해운대구 우1동 747번지 일원</li> <li>○면적: 141,120㎡(수역 90,558㎡, 육역 50,562㎡)</li> <li>○규모: 계류시설 250척</li> <li>○총사업비: 837억원</li> </ul>	협약체결 ( '16.11.15)	'18년 사업계획 수립 추진

※ 인천 덕적도 군산 고군산, 울주 진하 3곳은 현재 투자자 유치 중

<국내외사례>

- 경기도 화성시 전곡항 마리나는 도심 거점형 마리나로서 일반 관광객 뿐만 아니라 마니아층을 흡수하여 배후의 여러 계층의 수요를 충족시키는 마리나 파라다이스로 운영되고 있음
- 전곡항 마리나는 대규모 배후권과 국제보트쇼, 국제요트대회 등의 성공적 개최로 인지도를 높였으며 서해안권관 연계한 해양레저클러스터 개발로 지역경제를 활성화하고 해양레저산업을 발전시키는 성공사례가 됨

<사업추진계획>

정책과제/사업내용	추진일정			사업부서 및 부처	
	2020	2021	2022~	담당부서	관련부처
고군산도 마리나항 조성	거점형 마리나항 투자자 유치	거점형 마리나항 성장모델 구축 및 개발사업 협약	고군산도 마리나항 조성사업 추진	군산시	군산시 관련부처

### 7-3. 세부과제 ; 군산을 보여주는 메가스포츠 이벤트

#### ■ 스포츠이벤트 사후평가모델 개발

##### <제안배경>

- 현재 군산시에서는 2019년 상반기 동안 국제대회 3개, 전국규모 대회 10개, 각종 생활체육대회 20여 개 등 활발한 스포츠대회 개최로 지역경제의 활력과 군산시 이미지 제고 등에 기여하고 있으나, 이벤트 유치 지원기준, 개최 이후 평가 및 사후 시설 관리, 다른 스포츠 이벤트 유치를 위한 계획 등이 부족한 편임
- 이에 다수의 스포츠이벤트 개최가 군산시 스포츠산업 발전에 연계되도록 분석·평가하여 산업 활성화에 기여하기 위한 개선방안 마련 필요

##### <사업개요>

- 스포츠 이벤트 전문가로 구성된 스포츠이벤트 평가단 운영, 스포츠이벤트 사후 평가모델 개발
  - ▷ 스포츠 이벤트 유치 이전에 군산시 지원기준을 설정하여 합리적 지원체계 확립
  - ▷ 스포츠 이벤트 종료 이후 사후 평가모델 개발 및 실시
  - ▷ 스포츠 이벤트 종료 후 시설의 사후관리 등에 대한 계획 설정
  - ▷ 차년도 이벤트 계획 수립 시 평가분석 결과 반영 등 스포츠이벤트에 대한 체계적 관리 유지
- 스포츠이벤트 사후 평가모델 개발로 이벤트 사후시설 관리계획 조성 및 이벤트 평가를 통한 지속가능한 대회 선별 용이
- 스포츠이벤트 사후 평가모델 실행을 통해 군산시의 효율적이고 성공적이 스포츠이벤트 유치 및 개최에 기여

<사업추진계획>

(단위: 백만원)

정책과제/사업내용	추진일정			사업부서 및 부처	
	2020	2021	2022~2029	담당부서	관련부처
스포츠이벤트 평가단 구성 운영	스포츠 이벤트 평가단 구성	이벤트 지원기준 및 사후평가모델 유치기준 구축	스포츠이벤트 평가모델 적용		
예산계획	5	5	5/년		

## 4. 추진전략 4. ; “시민이 함께하는 민주적 체육행정”

### 1) 핵심과제 8 ; 체육가치 실현의 체육행정 시스템

#### 8-1. 세부과제 ; 체육가치 실현을 위한 체육행정조직 운영개선

##### ■ 체육행정발전을 위한 체육발전위원회 구성·운영

###### <제안배경>

- 군산시 체육 행정 전반을 검토하고 개선안을 건의해 줄 상시집단의 존재 필요
- 군산시 체육 및 스포츠 각 분야의 전문가 및 현장과의 정기적 대화와 숙의를 통해 군산시 체육진흥 안 구상 필요

###### <사업개요>

- 군산시 체육발전위원회는 군산시 체육 전문가와 행정 인력 및 현장 인력 간의 교류와 소통을 강화하고 이를 통해 군산시 체육행정 발전을 도모하는 것을 목적으로 함
- 체육·스포츠 분야 외에도 복지, 교육, 외교, 산업, 미디어 등 전문가의 자문기회 확대
- 체육발전위원회는 ‘전문체육’, ‘생활체육’, ‘학교체육’, ‘장애인체육’, ‘스포츠 산업’ 등의 영역 별 구성
- 체육발전위원회의 위원 구성은 행정 인력 최소화 및 현장 인력 중심의 인력으로 구성

[표Ⅲ-04] 체육발전위원회 구성

분야	세부내용
전문체육	군산시 체육회 임직원 및 코치, 감독 등
생활체육	군산시 생활체육회 임직원 및 현장지도자
학교체육	군산시 소속 체육교사 및 스포츠 강사 등
장애인체육	군산시 장애인체육회 임직원 및 현장지도자
스포츠산업	스포츠 산업관련 종사자

- 군산시 체육발전위원회에서는 온라인 포럼 시스템을 구축하고 온·오프라인 포럼을 개최하여 시민의 여론의 반영할 수 있게 하며, 군산시 체육 행정을 주제로 한 세미나 및 간담회를 연 2회 실시

<사업추진계획>

(단위: 백만원)

정책과제/사업내용	추진일정		사업부서 및 부처	
	2020	2021~2029	담당부서	관련부처
군산시 체육발전위원회 운영	체육발전위원회 발족준비 및 위원구성, 온라인 포럼시스템 구축	군산시 체육발전위원회 운영	군산시 체육회	군산시
예산계획	20	10/년		

## 8-2. 세부과제 ; 체육단체 역량 강화

### ■ 군산시 민선 체육단체 출범에 따른 사업 추진

#### <제안배경>

- 군산시 체육단체는 군산시의 체육을 진흥하고 시민의 복지가치를 실현하기 위해 구성된 조직이며, 공공재원의 비중이 높아 시민과 사회의 체육 관련 욕구의 변화에 대응할 필요가 있음
- 체육관련 단체의 통합에 의한 조직 일원화는 정책결정 및 시행이 용이해지며, 행정력 낭비를 방지하고 조직 간 갈등을 줄일 수 있다는 장점이 있음
- 또한 체육예산 집행의 효율성을 제고하여 종목 별 예산 균형 지원으로 균형적 동반발전과 합리적 운영이 가능해지며 이를 통해 군산시 체육 관련 단체의 경쟁력을 확보할 수 있음
- 새롭게 출범하게 될 민선체육단체장 체제에서의 체육단체 경영 효율성과 정책적 합리성을 제고하기 위한 사업기획 필요

#### <사업개요>

- 군산시 민선 체육단체 운영에 따른 사업화 구상은 먼저 각 단체 별 임시총회를 통한 승인 의결을 통해 사업화 추진위원회를 구성함
- 체육단체 사업화 추진위원회는 단체 명칭 확정, 단체조직 구성, 임원 선임 등을 의결하고 법인화에 대한 실행계획안을 수립함
  - ▷ 법인화 실행계획안에 대한 각 단체 별 사전 의견 조율 진행
  - ▷ 종목 단체 구성원들에게 정책설명회를 개최하여 총괄적인 체육단체 법인화 정책 비전 및 로드맵 제시
- 체육단체 법인화를 통한 관리방안 구상 및 실행

<사업추진계획>

정책과제/사업내용	추진일정					사업부서 및 부처	
	2020	2021	2022	2023	2024	담당부서	관련부처
체육단체 통합에 따른 법인화 사업	체육단체장 선출 사업화 TF	체육단체 법인화		사업화 실행		군산시 체육회	군산시

### 8-3. 세부과제 ; 체육행정인력 역량 강화

#### ■ 군산시 체육행정인력 역량 강화

##### <제안배경>

- 공무원의 순환직 근무형태로 인해 행정업무의 전문성 결여가 문제로 지적됨
- 체육행정 분야는 업무 상 전문성을 요구하므로 체육행정에서의 전문성 확보를 위해 체육행정 인력에 대한 교육 필요

##### <사업개요>

- 체육행정인력 전문화를 위한 교육 실시
  - ▷ 체육 담당 부서의 공무원들이 관련 업무에 대한 의무교육 시간을 책정함
  - ▷ 교육내용은 체육 관련 전문 교과 및 기초 실기교육 위주로 교육프로그램을 구성
- 체육행정인력 자질향상 통합교육 실시
  - ▷ 체육 담당 부서 공무원들의 인성함양을 위한 교양교육 및 체육·스포츠관련 전문교육을 통합한 자질향상 교육과정 이수
- 군산시 체육행정인력 해외연수를 통한 체육행정역량강화
  - ▷ 군산시 체육행정인력의 해외연수는 해외우수행정사례 수집 및 견학, 세미나 참가 등으로 구성
  - ▷ 우수한 체육행정 선진국의 행정기관의 체육행정시스템을 견학하고 담당 인력과의 교류
  - ▷ 해외 우수 체육행정 정보의 수집은 체육담당 행정부서의 조직 구조 및 시스템, 체육정책, 체육정보화 정도, 체육 홍보 방안 등이 포함됨
  - ▷ 연수 대상 국가는 체육행정시스템이 발달되어 있는 유럽 및 미주와 대양주 등으로 구분하여 진행

## <국내외 사례>

- 독일의 직장체육 행정정책
  - 독일직장체육연맹이 직장체육 장려를 위해 수립한 세부전략에는 수준 높은 프로그램제공, 검증된 강사진 배치, 관련기관과의 연계방안 모색, 대외 홍보를 위한 언론단체와의 연결망 구축, 체계적인 행정업무 조성 및 개선, 지역 특성을 고려한 행정조직 구축, 명예회원 예우와 영입 그리고 노사 간의 관계개선 등이 포함.

## <사업추진계획>

정책과제/사업내용	추진일정	사업부서 및 부처	
	2020~2029	담당부서	관련부처
체육행정인력 역량강화사업	체육행정인력 역량강화 사업 실행	군산시	군산시 체육과

# IV 장애인체육부문 진흥계획

---

**제1절 군산시 장애인체육  
정책비전체계**

**제2절 군산시 장애인체육  
진흥정책**



# 제 1 절 군산시 장애인체육정책 비전 체계

비전	“모두가 누리는 건강한 삶, 체육으로 행복한 군산”	
정책방향	‘보편적 권리로서 체육복지 실현’ ‘장애인체육 부흥을 위한 체육시스템 확립’ ‘체육에서의 차별철폐로 자랑스러운 군산체육 실현’	
추진전략	핵심과제	세부과제
I. 차별없이 누리는 체육·스포츠	1. 일생동안 누리는 체육·스포츠	1)유아(장애발생)부터 체육·스포츠를 신나게 2)쉽고 유용하게 접근하는 체육·스포츠 시설 및 정보 3)장애인체육의 실태조사로 수요맞춤형 정책 구현
	2. 배우고 익히는 체육·스포츠	4)스포츠교실 사업 활성화로 연중 참여환경 조성 5)인정받는 스포츠지도사 배치
II. 안정적이고 지속적 참여 지원으로 스포츠 향유	3. 자발적 스포츠결사체 결성 지원	6) 종목별 경기단체 운영 지원 7) 신규 종목별 경기단체 결성 지원
	4. 체육·스포츠를 향유하는 육성체계 구축	8) 스포츠클럽 지원 확대 9) 리그(대회)로 즐기는 장애인체육
III. 체육·스포츠로 자랑스런 군산	5. 시민의 긍지, 자랑스런 군산 체육·스포츠	10)도민체전 참가 확대 11)전문선수 육성체계 강화 12)국제스포츠교류 사업 개발
	IV. 장애인체육 발전 기반 구축	6. 장애인체육관을 장애인스포츠파크로 확충
7. 체육에서의 차별 철폐를 위한 시스템 정비		17)조례 제정을 통한 장애인체육 진흥 18)장애인체육단체 역량 강화

[표Ⅳ-01] 군산시 장애인체육정책 비전체계

## 1. 비전 및 정책방향

### ■ 비전 : 모두가 누리는 건강한 삶, 체육으로 행복한 군산

- 장애인체육 참여 증진의 목적은 장애로 인한 활동제약에서 오는 2차적 피해를 예방하는 동시에 체육활동을 통해 신체적·심리적·사회적 측면에서 건강하고 건전한 상태를 추구하며 행복한 삶을 영위하려는데 있음
- ‘장애인 모두가 차별받지 않고 일상에서 누리는 건강한 삶, 체육으로 행복한 군산’ 이 군산시 체육 진흥의 비전으로 수립됨으로써 장애인은 누구나 평등하게 체육·스포츠 활동을 누릴 수 있는 기회가 보장되며, 이를 통해 보다 건강하고 행복한 삶을 영위할 수 있는 체육의 가치가 실현 될 것임

## 2. 3대 정책방향

### ■ 보편적 권리로서 체육복지 실현

- 체육·스포츠 복지는 시민이 마땅히 누려야 할 권리이며, 시(市)는 이를 제공할 의무주체로서 시민 누구나 체육·스포츠를 쉽고 편하게 할 수 있도록 해야 하며 이를 통해 시민의 건강과 행복한 삶의 질을 제고하여야 함
- 장애인의 체육·스포츠 참여는 개인의 건강증진 뿐만 아니라 사회·경제적 비용감소에도 영향을 미치는 매우 중요한 긍정적 요소가 됨
- 따라서 모든 시민들이 효율적으로 체육·스포츠 활동에 참여할 수 있도록 우수한 체육환경을 마련함으로써 체육으로 행복한 군산을 실현 함

### ■ 장애인체육 부흥을 위한 체육시스템 확립

- 기존의 공급자 중심의 하향식 체육정책의 한계를 지양하기 위하여, 개방성, 자생성, 전문성의 원리를 기반으로 지속가능한 제도와 문화로 자리매김할 수 있는 효율적 방식의 체육·스포츠 지원체제를 운영하여야 함

- 스포츠클럽은 모든 장애인들이 차별없이 평등하게 다양한 스포츠 및 신체활동에 참여할 수 있도록 하는데 핵심적으로 중요한 제도적 단위이자 공간으로, 스포츠클럽에 대한 더욱 체계적인 지원 및 활성화 정책으로 체육·스포츠 복지실현의 토대가 될 수 있도록 함
- 또한 스포츠클럽 중심의 장애인체육 실현 통해 평생체육의 토대를 구축하는 동시에 생활체육, 학교체육, 전문체육 간 새롭고 유기적인 연계를 제공하는 핵심 기제가 되도록 함

### ■ 체육에서의 차별철폐로 자랑스러운 군산체육 실현

- 군산시는 스포츠로 하나되어 장애인체육에 대한 차별을 해소하고 이를 토대로 전북과 대한민국 나아가 전세계적으로 우수한 장애인체육 선진 도시가 되어야 함
- 타시도에 비해 군산시가 선도적으로 장애인체육의 육성기반을 구축하고 일반체육과 견주어 차별없는 전문체육 육성과 선진화된 지원체제 구축을 통해 자랑스러운 군산 발전을 실현함

## 3. 4대 추진전략 및 각 전략 별 핵심과제, 세부과제

### ■ 1) 차별없이 누리는 체육·스포츠

- ‘장애인이 차별없이 누리는 체육·스포츠’ 추진 전략 별 핵심과제는 ‘일생 동안, 일상에서 언제든지, 모두가 함께, 전문 체육지도자에게 배우는 체육·스포츠’를 목표로 하며, 이에 따른 각 세부과제를 설정하여 군산시민의 체육복지 실현을 성취하고자 함

### ■ 2) 안정적이고 지속적 참여 지원으로 스포츠 향유

- ‘스포츠클럽 활성화로 군산체육 부흥’ 추진전략의 핵심과제는 ‘장애인스포츠 클럽의 효율적 지원 체제 강화와 리그의 활성화로 군산 체육·스포츠 부흥’을 목

표로 하며, 이에 따른 각 세부과제를 설정하여 군산체육진흥을 위한 기반으로 삼음

### ■ 3) 체육·스포츠로 자랑스런 군산

- ‘체육·스포츠로 자랑스런 군산’ 추진전략의 핵심과제는 ‘시민들의 긍지로 자랑스러워 할 군산체육의 부흥’을 목표로 하고 이에 따른 세부과제를 설정하여 군산 체육발전의 견인이 되게 함

### ■ 4) 장애인체육 발전 기반 구축

- ‘장애인체육 발전 기반 구축’의 추진전략의 핵심과제는 궁극적으로 ‘차별없는 체육가치를 실현하기 위한 민주적 체육행정 시스템 확립’을 목표로 하며, 이를 달성하기 위한 세부과제를 설정하여 선진화된 체육행정을 전개할 수 있도록 함

## 제 2 절 군산시 장애인체육 진흥정책

### 1. 추진전략 1. “차별없이 누리는 체육·스포츠”

#### 1) 핵심과제 1 ; 평생동안 누리는 체육·스포츠

##### ■ 현황 및 문제점

- 전국 장애인참여 현황 : 2018년 1년간 운동경험이 있다고 한 응답자는 76.3%이며 이중 거의 매일 운동하는 비율은 28.5%로 나타났고 주운동장소는 근처 등산로나 공원으로 나타남. 장애인중 21.7%가 거의 매일 운동하는 것으로 발표됨(대한장애인체육회, 2019)
- 군산시 거주 장애인을 대상으로 체육참여율을 조사하지 않아 정확한 참여실태는 알 수 없으나 참여율을 제고하기 위한 대책이 필요함
- 현재 장애인체육의 대부분은 지원이 매우 미흡한 실정으로 어려서부터(혹은 장애 발생시부터)의 운동습관 형성이 중요하므로 장애주기별 특성을 고려한 맞춤형 전략이 미흡한 실정임

##### ■ 정책방향

- 유아, 청소년, 성인(혹은 장애발생시 부터)을 대상으로 하는 체육·스포츠 활동에 대한 지원을 강화하여 평생동안 즐길 수 있는 운동습관을 형성할 수 있도록 함
- 연령, 성별, 체력, 거주환경, 대인관계 변화 등 장애주기별 특성을 고려한 전략적 체육·스포츠 프로그램을 개발하고 지원함

##### ■ 주요사업

- 유아(장애발생) 시기부터 체육·스포츠 활동의 습관을 형성하기 위한 지원, 체

육·스포츠 전문성 강화, 체육교실 지원 사업 등 실시

- 청소년기와 성년기의 다양한 체육·스포츠 경험을 위해 장애인체력관리 통합 체계 구축, 스마트 기술을 활용한 참여하고 싶은 스포츠교실사업 지원
- 지속적인 바우처 등의 지원으로 평생 이어지는 체육·스포츠 활동의 일상화를 통해 장년층기 장애인의 건강과 삶의 질을 향상시키고, 노년층기의 지속가능한 운동을 위한 환경을 조성

#### ■ 기대효과

- 유아(장애발생시)기의 운동습관 형성 및 청소년기의 다양한 체육·스포츠 경험을 통해 평생체육·스포츠 참여 기반을 강화함
- 장애주기별 특성을 고려한 맞춤형 체육·스포츠 프로그램의 개발 및 보급으로 체육·스포츠 참여를 촉진하며 일생동안의 지속적인 체육·스포츠 참여의지 확보

## 1-1. 세부과제 ; 유아(장애발생기)부터 체육·스포츠를 신나게

### ■ ‘바우처’ 확대로 참여 지원

#### <도입배경>

- 장애인의 경우 소득이 낮고 가정이 경제적으로 어려운 경우가 많아 체육활동에 참여하는데 한계가 있는 것이 현실임
- 또한 체육활동의 특성상 지도자를 통한 학습후에 체육활동 참여가 가능하나 장애인의 경우 경제적인 이유로 지도활동에 참여하지 못하는 경우가 많이 있음
- 보건복지부에서는 장애인 바우처 사업을 통해 일정 비용을 장애인을 대상으로 지원하고 있으나 교육과 치료 등 다양한 분야에 지출됨으로 체육활동 증진이나 참여에 활용하는데 한계가 있음
- 또한 체육분야에서 시범적으로 바우처 사업을 지원하고 있으나 그 액수가 낮아 실효성 있는 지원이 이루어지지 못하고 있음

#### <사업개요>

- 국민체육진흥기금 바우처 + 군산시 자체 바우처로 매칭 실시
  - ▷ 국민체육진흥 기금 바우처(시범) 8만원 + 군산시 자체 바우처 8만원 지원 추진 : 일반인은 바우처로 20명 내외의 반평성을 통한 교실 참여가 가능하나 장애인은 소수 교육이 필수로서 자체 바우처를 통한 지원이 필수적임
- 바우처 대상 기관, 바우처 사용처 등의 교육 실시
  - ▷ 장애인을 대상으로 바우처 및 교실사업을 실시하고자 하는 기관이나 조직의 주 지도자 등을 대상으로 군산시 장애인체육회 등록과 교육 실시
  - ▷ 최초 등록 시 1회 의무 교육 : 8시간 이내
  - ▷ 향후 5년 1회 추가 교육 실시 : 4시간 이내

## <국내외 사례>

- 국민체육진흥공단은 스포츠강좌이용권 사업으로 취약계층 기초생활수급가정의 유·청소년을 대상으로 월 8만원의 스포츠강좌 이용권 지원
- 장애인스포츠강좌이용권 사업 시범사업 실시(2019년)
  - 장애인스포츠강좌이용권 사업은 한국형 사업으로 장애인체육인복지 사업
  - 2019년 장애인스포츠복지증진의 일환으로 실시. 군산시가 선도적으로 대응투자에 나설 필요가 있음

## <사업추진계획>

(단위: 백만원)

정책과제/사업내용	추진일정	사업부서 및 부처	
	2020-2029	담당부서	관련부처
바우처 확대로 참여 지원	바우처 대상 업체 선정/예산 확보 및 지원	군산시	
예산계획	10/년		

## 1-2. 세부과제 ; 쉽고 유용하게 접근하는 체육시설 및 정보

### ■ 쉽고 유용하게 접근하는 체육시설 및 정보

#### <도입배경>

- 장애인에게 체육활동에 대한 정보를 제공하는 것이 필수적임에도 불구하고 장애인에게 체육관련 정보가 유기적으로 제공되지 못함으로 인해 장애로 인한 고통과 정보소외로 발생하는 고통이 가중되고 있는 실정임
- 장애인 대상의 많은 사업이 이루어졌음에도 불구하고 군산시 장애인체육회가 자체적으로 장애인체육 참가자의 풀을 갖추지 못하고 있어 향후 관련 사업에 참여하는 모든 장애인체육 참여자, 그리고 잠재적 참여자의 정보 풀을 구축하고 지원할 필요가 있음

#### <사업개요>

- 군산시 장애인체육회 홈페이지 개편
  - ▷ 주요 메뉴 : 체육회 소개(인사말, 설립목적 및 연혁, 조직구구, 임원현황, 부서업무 등), 프로그램 소개, 체육회 소식, 홍보 등
- 군산시 장애인체육관련 장애인체육 참여자 등록시스템 구축
  - ▷ 장애인스포츠교실, 장애인도민체전, 찾아가는 스포츠교실 참여자 등의 정보(전화번호, 생활체육 참여실태, 동반자 등 생활체육참여실태 조사에 준하는 정보 등록)
- 장애인체육대회, 장애인전용체육관 등의 관련 정보를 SNS를 활용하여 제공하는 체계 구축
  - ▷ 대회, 교실, 각종 지원 등의 정보 제공과 의견 수렴 등

## <국내외 사례>

- 현재 대한장애인체육회에는 스포츠교실 지원자와 동호회 지원 대상을 중심으로 스포츠 클럽 등록을 받고 있으나 등록 정보에 오류가 많아 수정이 필요한 상황

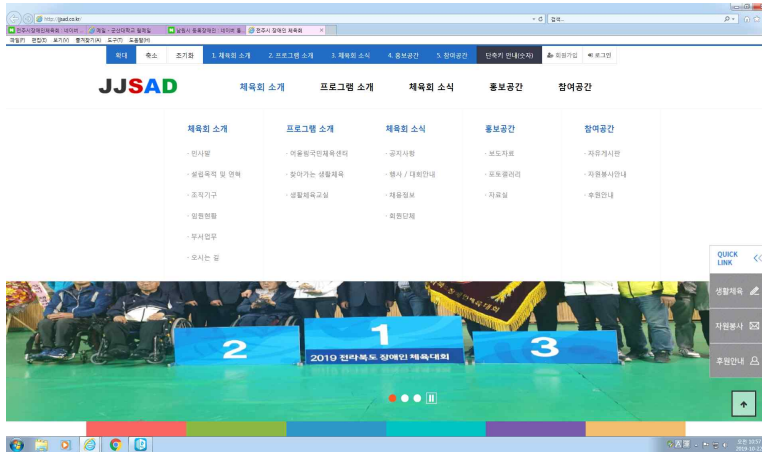

참조 : 전주시 장애인체육회 홈페이지

- 한편으로 등록된 정보에도 불구하고 활용 실적이 매우 저조함. 군산시만의 자체 모델을 구축하는 것이 매우 의미있음

## <사업추진계획>

(단위: 백만원)

정책과제/사업내용	추진일정		사업부서 및 부처	
	2020	2021~2029	담당부서	관련부처
홈페이지 개편 등을 통한 정보 제공	홈페이지 개편	업데이트 등 유지 관리	군산시	군산시 장애인체육회
예산계획	20	1		

### 1-3. 세부과제 ; 장애인체육의 참여실태조사로 수요 맞춤형 정책 구현

#### ■ 장애인체육참여 실태 조사

##### <도입배경>

- 장애인체육 활동에 대한 군산시 차원의 실태조사가 이루어지지 않아 장애인체육에 대한 정보가 부재한 실정임
- 군산시 장애인체육회 또한 출범한지 얼마 되지 않아 정책수요자에 대한 정보가 거의 없는 실정임
- 중장기계획을 수립함에 있어 체육활동 참여실태에 대한 자료를 토대로 중장기 목표를 수립하여야 하나 현실적으로 한계가 있음
- 대한 장애인체육회는 장애인체육 참여 인구 조사에서 2018년 1년간 운동경험이 있다고 한 응답자는 76.3%이며 이중 거의 매일 운동하는 비율은 28.5%로 나타났고 하고 있으나 실제 현장과는 괴리가 있다는 주장이 많이 있음

##### <사업개요>

- 군산시 장애인체육 참여실태 조사
  - ▷ 참가자 주요 항목 : 주활동 장소, 주활동 동반자, 운동참여 실태, 정책적 지원 요구 사항 등
  - ▷ 미참가자 주요 항목 : 운동에 참여하지 못하는 이유, 운동 참여를 위해 필요한 지원요구 사항 등
- 군산시 장애인체육 체력실태 조사
  - ▷ 장애유형별 체력실태 조사 : 순발력, 지구력 등
  - ▷ 군산시 체력인증센터를 활용

<국내외 사례>

- 대한장애인체육회는 매년 장애인생활체육 참여실태 조사 실시  
- 2018년 장애인 생활체육 참여율 23.8%로 전년 대비 3.7% 증가
- 조사결과 2018년 1년간 운동경험이 있다고 한 응답자는 76.3%이며 이중 거의 매일 운동하는 비율은 28.5%로 나타났고 주운동장소는 근처 등산로나 공원으로 나타남. 장애인중 21.7%가 거의 매일 운동하는 것으로 발표됨(대한장애인체육회, 2019)
- 군산시 장애인에 대한 체육정보 거의 없어 정책수립의 성과목표 설정에 한계

<사업추진계획>

(단위: 백만원)

정책과제/사업내용	추진일정		사업부서 및 부처	
	2020	2025	담당부서	관련부처
장애인체육참여 실태 조사	장애인체육참여실태조사	2차 참여실태조사를 추진하고 관련 사업 성과목표 재설정	군산시	군산시 장애인체육회
예산계획	30	30		
정책과제/사업내용	추진일정		사업부서 및 부처	
	2020~2029		담당부서	관련부처
장애인체력실태조사	매년 장애인체육관 프로그램 참가자 체력실태조사		군산시	군산시 장애인체육회
예산계획	매년 5			

## 2) 핵심과제 2 ; 배우고 익히는 체육·스포츠

### ■ 현황 및 문제점

- 전라북도에 현재(2019년.12월) 장애인체육 지도자는 27명으로 2020년에는 이들의 각 시군에 배치할 예정으로 있음
- 군산시에는 현재 2명 정도의 배치계획이 이루어지고 있는 것으로 파악되고 있으나 군산시의 등록 장애인이 17,859명임을 고려할 때 지도자의 추가적인 배치가 필요함
- 한편으로 지도자를 자체 고용하는 방안을 위해서는 몇 명이 적정인원인지에 대한 수요조사가 필요하며 이들의 근무 형태, 자질 향상 방안 등에 대한 방안이 필요한 실정임
- 한편으로 다양한 스포츠교실 사업을 통해 장애인을 대상으로 체육활동을 학습시키고 평생 참여할 수 있는 토대를 구축해주는 것이 필요하나 현재 국민체육진흥기금 지원사업에만 의존하여 한시적으로 개설되고 중단되는 일정이 반복되고 있어 개선이 필요함

### ■ 정책방향

- 스포츠교실 사업이 연중 이루어지도록 지원하여 장애인스포츠교실 참여자가 지속적으로 스포츠를 학습하고 참여하도록 하는 환경 조성
- 군산시에 도소속 지도사의 배치가 군산시 소속으로 배치됨으로 고용 승계를 통한 안정적 근무환경 조성
- 찾아가는 스포츠교실 사업이 차질없이 그리고 확대될 수 있도록 군산시 소재 장애인복지시설 및 학교, 군산시 유형별 장애인단체와의 협약 추진을 통한 유기적 관계 구축 및 지원 추진

## ■ 주요사업

- 스포츠교실 사업의 지원으로 연중 교실 참여환경 구축
- 도소속에서 군산시 소속으로 변경되는 장애인스포츠지도사의 안정적인 고용승계와 자체 장애인스포츠지도사의 확대 고용, 군산시 17개 장애인 복지시설 및 학교와 군산시 장애인체육회의 MOU체결로 유기적인 협력 관계 구축, 10개 유형별 장애인단체와 MOU체결로 유기적인 협력 관계 구축 등으로 찾아가는 서비스의 수요 조사와 원활한 지원 협력 체계 구축

## ■ 기대효과

- 유아(장애발생시)기의 운동습관 형성 및 청소년기의 다양한 체육·스포츠 경험을 통해 평생체육·스포츠 참여 기반을 강화함
- 장애주기별 특성을 고려한 맞춤형 체육·스포츠 프로그램의 개발 및 보급으로 체육·스포츠 참여를 촉진하며 일생동안의 지속적인 체육·스포츠 참여의지 확보

## 2-1. 세부과제 ; 스포츠교실 사업 활성화로 연중 참여환경 조성

### ■ ‘장애인생활체육교실’ 확대

#### <도입배경>

- 국민체육진흥기금 지원을 통한 장애인생활체육교실이 현재 군산시에서 이루어지고 있음
- 동 사업은 4~11월의 기간중 6개월 이상 20회 이상 교실 및 동호회 교실을 운영하도록 지원중임
- 현재 동 사업은 정산일정을 고려하여 실제 운영기간은 5개월여 동안이며 나머지 7개월은 장애인 개인이 알아서 운동해야 하는 상황임
- 또한 동일종목 유지를 위한 동호회 전환을 요구하여 부득이 동호회 전환이 어려운 경우 새로운 종목을 선택하여 운영해야 하는 불합리한 상황에 직면함

#### <사업개요>

- 군산시 자체예산 지원을 통한 6개월 스포츠 교실 지원 사업 실시
  - ▷ 기금 지원 기간(6개월) + 시 지원(6개월)으로 상시 스포츠교실 활성화 지원
- 체육동호회 전환 기간 유예
  - ▷ 군산시 자체 지원 예산은 동호회 전환을 1년 유예하여 2년간 스포츠교실이 이루어지도록 지원

<국내외 사례>

- 2019년 제주도 00시의 장애인생활체육교실 운영 안내
- 도의 지원으로 무료로 강좌가 개설된다고 하고 있음.
- 운영 기간은 6월 ~12월로 나머지 기간 장애인은 교실사업에 참여할 수 없어 이에 대한 지원이 필요한 실정임

<장애인 생활체육교실 운영 안내>

가. 기 간 : 2019. 6. 4.(화) ~ 2019. 12월 (매주 월요일, 공휴일 제외)

나. 장 소 : 서귀포국민체육센터 체육관

다. 접수방법 : 방문접수 및 전화접수

라. 세부내용 : 장애인을 대상으로 신체발달을 위한 맞춤형 스트레칭 및 프리웨이트

1) 장애인생활체육교실

- 인원 : 10명
- 시간 : 매주 화요일 10:00 ~ 10:50
- 개강일 : 6. 4.(화)

2) 성인장애인생활체육교실

- 인원 : 15명
- 시간 : 둘째주, 넷째주 목요일 13:00 ~ 13:50
- 개강일 : 6. 13.(목)

\* 선착순 신청자에 한하여 무료 강습하고 있습니다.

\*\* 자세한 사항은 첨부파일 참고바랍니다.

<장애인 생활체육교실 운영 안내>

가. 기 간 : 2019. 6. 4.(화) ~ 2019. 12월 (매주 월요일, 공휴일 제외)

나. 장 소 : 서귀포국민체육센터 체육관

다. 접수방법 : 방문접수 및 전화접수

라. 세부내용 : 장애인을 대상으로 신체발달을 위한 맞춤형 스트레칭 및 프리웨이트

1) 장애인생활체육교실

- 인원 : 10명
- 시간 : 매주 화요일 10:00 ~ 10:50
- 개강일 : 6. 4.(화)

2) 성인장애인생활체육교실

- 인원 : 15명
- 시간 : 둘째주, 넷째주 목요일 13:00 ~ 13:50
- 개강일 : 6. 13.(목)

\* 선착순 신청자에 한하여 무료 강습하고 있습니다.

\*\* 자세한 사항은 첨부파일 참고바랍니다.

<사업추진계획>

(단위 : 백만원)

정책과제/사업내용	추진일정		사업부서 및 부처	
	2020	2021~2029	담당부서	관련부처
장애인생활체육 교실 확대	시범실시	모든 생활체육교실로 확대	군산시청 장애인 체육회	군산시 교육지원청
예산	20	매년 20		

## 2-2. 세부과제 ; 인정받는 장애인스포츠키도사 배치

### ■ 장애인스포츠키도사의 고용과 배치

#### <도입배경>

- 현재 전라북도 소속 장애인스포츠키도사의 시군별 분산배치 추진 정책이 추진되고 있어 2020년부터는 시군배치가 이루어질 전망이나 장애인스포츠키도사의 소속이 군산시 장애인체육회로 변경됨에 따라 안정적인 근무환경 조성을 위해 고용 승계가 필요한 상황임
- 한편으로 장애인전담 지도사의 배치가 군산시장래인체육회에 이루어짐에 따라 자체 지도자를 추가 고용하여 5명 내외(1인당 3500명)의 지도자를 배치하는 것이 필요함

#### <사업개요>

- 장애인체육지도자의 고용 승계
  - ▷ 도 소속 2~3명 지도자의 군산시장래인체육회 고용 승계
- 자체 지도자 추가 고용을 통한 5명 지도자 체계 구축
  - ▷ 도 소속 지도자 2~3명 + 3명 자체 지도자 고용
- 군산시 장애인체육회와 17개 장애인특수체육학교, 10개 장애유형별단체 등과의 MOU 체결을 통한 협약
  - ▷ 대회, 교실, 각종 지원 등의 정보 제공과 의견 수렴 등

### <국내외 사례>

- 문화체육관광부와 대한장애인체육회가 주관하는 제3차(2018-2022) 장애인체육 발전 중 장기계획에서는 지도자의 배치와 지역연계 장애인체육 프로그램을 활성화를 중요한 과제로 제시하고 있음
- 전주시(등록장애인 33280명)는 자체지도자 3명을 별도 고용하여 운영하고 있으며 정읍시(등록장애인 10115명)와 남원시도 각각 자체지도자 1명씩을 고용하여 운영하고 있음

### <사업추진계획>

(단위 : 백만원)

정책과제/사업내용	추진일정			사업부서 및 부처	
	2020~2021	2022~2025	2026-2029	담당부서	관련부처
장애인스포츠지도사의 고용과 배치	1명 고용	1명 추가 고용	1명 추가 고용	군산시청 장애인체육회	군산시교육지원청
예산	30	매년 60	매년 90		

## 2. 추진전략 2. “안정적이고 지속적 참여지원으로 스포츠 향유”

### 1) 핵심과제 3 ; 자발적 스포츠결사체 결성 지원

#### ■ 현황 및 문제점

- 2019년 현재 군산시 장애인은 약 2만 7천 여 명(등록장애인 약 1만 7천 8백여명)으로 파악되고 있음
- 이들은 장애인연합회, 지체장애인협회, 교통장애인협회, 정신보건복지회, 농아인협회, 장애인부모회, 꿈드래 장애인협회, 산재장애인협회, 척수장애인협회 등의 단체를 결성하여 장애인의 복지 향상에 노력하고 있음
- 관련 장애인체육단체로는 게이트볼연맹, 론볼연맹, 좌식배구연맹, 볼링연맹, 휠체어테니스연맹, 파크골프연맹, 당구연맹, 사격연맹, 탁구연맹, 태권도연맹의 10개 종목별 단체를 구성하여 운영 중에 있으며, 이는 전라북도에 총 36개 경기단체가 있음을 고려할 때 매우 미흡한 수준에 있음
- 다양한 지원을 통하여 군산시 장애인들이 스포츠종목별 경기단체를 더 많이 결성하고 적극적으로 잠재 체육인구를 체육인구로 전환시킬 수 있도록 지원하여야 함

#### ■ 정책방향

- 기존 장애인체육단체에 대한 지원을 더 강화하여 자체 스포츠교실, 자체 스포츠리그, 자체 사무환경 지원 등의 정책적 지원을 통해 자율적으로 장애인 체육인구를 발굴하고 향유할 수 있도록 지원을 하여야 함
- 신규 지원을 통하여 종목별 경기단체의 결성을 지원하고 이들의 자체 스포츠교실 사업 지원과 자체 사무환경 지원을 추진하고 점차적으로 시장기(배) 등의 지원과 도민체전 등에 선수를 발굴하여 참여할 수 있도록 지원하여야 함

## ■ 주요사업

- 현 10개 장애인체육단체에 대한 지원 강화 : 신규 참여자 발굴을 위한 교실 사업, 기존 참여자의 엘리트 신규 선수 발굴 및 전환 지원 사업, 각종 대회 참가 지원 등의 사업을 진행함
- 도내 36개 경기종목중 스포츠클럽 등의 결성을 통해 지속적으로 활동중인 동호인들을 중심으로 경기단체 결성을 지원함 : 법인격에 준하는 공용통장 개설 및 지원, 신규 교실사업 공모 및 지원, 사무환경 개선 지원 등

## ■ 기대효과

- 군산시에 상대적으로 결성이 미흡한 스포츠결사체의 결성으로 자발적이고 민간주도적인 장애인스포츠서비스 전달체계 구축과 효율적인 체육서비스 향유 환경 조성
- 결성이 되어 활동중에도 불구하고 지원이 미비하고 자율적인 역량이 미흡하여 활동이 미비했던 단체를 적극 지원함으로써 신규 장애인체육참가자의 발굴, 엘리트선수의 발굴과 육성 등의 기반 조성

### 3-1. 세부과제 : 종목별 경기단체 운영 지원

#### ■ 스포츠결사체의 활동 환경 지원

##### <도입배경>

- 일반적으로 스포츠결사체는 스포츠를 매개로 결성된 조직으로서 회원의 회비 수입과 사업수익, 보조금 수익 등 다양한 수익원을 바탕으로 관련 스포츠시설을 확보하여 지속적으로 운동에 참여하는 환경과 여건을 제공하는 기능을 함
- 장애인 스포츠결사체인 군산시 소재 10개 스포츠단체는 스포츠결사체임에도 불구하고 미흡한 회비 수입과 시정부의 보조금 등으로 인해 그 활동의 질이 낮고 스포츠 활동도 적극적으로 이루어지지 못하고 있는 것이 현실임

##### <사업개요>

- 스포츠결사체에 대한 지원
  - ▷ 사무환경 지원(시장장애인체육회 통합사무 지원 1명)
  - ▷ 자체 교실 사업 공모형 지원 후 성과평가
  - ▷ 성과평가 후 추가 교실사업 지원
- 스포츠결사체에 대한 공모형 사업 추진
  - ▷ 스포츠결사체를 대상으로 해당 종목의 활성화를 위한 사업(안)을 공모하여 평가 후 지원

## <국내외 사례>

- 아산시 장애인체육회는 2018년에 장애청소년교실(1개소), 생활체육교실(6개소), 동호인 클럽(8개소) 지원
- 서울 강북구청은 장애인생활체육 지원사업에 2016년 1,333만원, 2017년 2,995만원, 2018년 3,505만원으로 점차 확대. 사업내용으로 장애인 생활체육클럽 활동지원, 장애인 엘리트선수 지원, 강북구 농아인 가족운동회 개최, 서울국제휠체어마라톤대회 참가 지원 등 7가지 사업 추진

## <사업추진계획>

(단위 : 백만원)

정책과제/사업내용	추진일정	사업부서 및 부처	
	2020~29	담당부서	관련부처
스포츠결사체에 대한 지원 강화	교실사업 추가 지원 공모형 사업 진행	군산시청 장애인체육회	
예산	매년 20 지원		

### 3-2. 세부과제 ; 신규 종목별 경기단체 결성 지원

#### ■ 신규 스포츠결사체 결성 지원

##### <도입배경>

- 스포츠결사체가 장애인체육서비스 전달체계의 핵심이 되어야 하나 현재 도장애인체육회 산하 단체 36개 종목중 군산시에는 10개 종목만 결성되어 활동 중에 있음
- 장애인체육을 주도적으로 이끌어 나갈 수 있도록 스포츠결사체의 결성을 유인하고 결성 후에는 지속적인 지원을 통해 안정적 성장과 장애인체육의 향유 기반을 조성하고 자 함

##### <사업개요>

- 미등록 장애인 스포츠클럽을 대상으로 장애인스포츠단체 등록 공모 지원
  - ▷ 공모를 통해 일정기준(군산장애인체육회 정관상 회원수 10명 이상 등)을 충족하는 단체에 지원을 통해 도장애인경기단체 가맹조건을 충족하도록 지원
  - ▷ 군산시 장애인체육회 가맹단체 가맹요건 제 5 조(가맹요건)에는 “ 1. 군산시를 대표하는 당해 유일의 경기단체나 체육단체여야 한다.” 등 5개항의 가맹요건이 명시되어 있으며 제 4 조(가맹신청서류) 에는 가맹신청서를 비롯하여 총 11개의 신청서류가 명시되어 있는바 이의 작성 등에 대한 지원을 하고자 함
- 도장애인체육경기단체에 가입이 승인된 군산시장래인경기단체에는 자체 교실사업비, 통합사무환경, 리그추진 사업비, 시장배(기) 대회 지원 등 추진

## <국내외 사례>

- 현재 전라북도 장애인체육단체 종목으로는 론볼, 배드민턴, 육상, 역도, 보치아, 수영, 골프, 탁구, 테니스, 농구, 배구, 사격, 볼링, 골볼, 댄스스포츠, 럭비, 태권도, 게이트볼, 축구, 양궁, 당구, 사이클, 펜싱, 아이스하키, 승마, 유도의 26개 종목임
- 전주시 체육회의 경우 도체육회 인정 단체는 전주시의 지부로서 인정되는 지위를 갖는다 함. 그러나 전주시가 정하는 별도기준을 충족해야 인준단체로 정식 인정이 됨. 인정 단체로서 현재 교실사업, 대회참가지원 등의 지원을 하고 있음.
  - 시 자체의 인준을 추진하고 있으나 여전히 시의 조건을 충족하지 못하는 단체가 많고 또한 서류작업(이사회 구성, 정관 정비, 법인통장 개설 등)을 추진하지 못해 지연되고 있다고 함.
  - 군산시에서는 체육회의 지원을 통하여 경기단체 인준 추진과 더불어 지원사업을 추진하여야 할 것임

## <사업추진계획>

(단위 : 백만원)

정책과제/사업내용	추진일정	사업부서 및 부처	
	2020~29	담당부서	관련부처
신규 스포츠결사체 결성 지원	- 군산시 장애인체육회 공모로 행정지원 - 공모형 사업 진행으로 결성 지원	군산시청	장애인체육회
예산	매년 10 지원		

## 2) 핵심과제 4 ; 체육·스포츠를 향유하는 육성체계 구축

### ■ 현황 및 문제점

- 군산시 소재 장애인스포츠클럽은 현재 10개의 경기단체와 3개의 클럽이 군산시 장애인체육회에 등록되어 활동하고 있음
  - ▷ 스포츠클럽은 17,859명의 등록 장애인 수를 고려했을 때 너무 작고 활동도 매우 미비한 상황임
  - ▷ 외부 지원이 거의 없어 회원의 추가적인 확충이나 정기적인 체육활동을 지속해 나가는데도 한계가 있어 이들의 공익적 기능을 고려할 때 적극적인 지원이 필요함
- 군산시 장애인을 대상으로 지속적인 대회 혹은 리그를 개최할 수 있도록 지원함으로써 일반인과 차별 없는 안정적이 지속적인 체육향유의 기회를 제공할 필요가 있으나 현실은 지원 실적이 거의 전무한 실정임
- 리그는 클럽 간 대회를 하는 것을 의미하나 단기적으로는 클럽 구성원이 확충될 때까지 클럽이 자체적으로 주말 등에 지속적으로 관련 시설을 확보하고 대회 혹은 리그를 진행할 수 있는 지원을 하는 것이 필요함

### ■ 정책방향

- 스포츠클럽 결성을 유인할 수 있도록 군산시 장애인체육회에 등록과 일정한 지도 점검을 전제로 클럽 매니저 관련 수당, 회원 수에 비례하는 일정한 스포츠 활동비, 리그 비용 등 지원 추진
- 신규 클럽의 결성을 유인하고 기존 클럽의 활동이 활성화 될 수 있도록 철저하게 성과를 평가하여 지원 추진

### ■ 주요사업

- 체육교실의 스포츠클럽 전환을 유인하기 위해 스포츠클럽 매니저 수당 지원 추진

- 스포츠클럽 활동비, 자체 리그전 추진비용 등 지원으로 스포츠클럽 활성화
- 스포츠클럽의 점검 지표 개발과 지속적인 점검을 통한 성과평가로 지속적 성장 견인

## ■ 기대효과

- 스포츠클럽 결성이 활성화되어 안정적인 스포츠향유 기반 구축
- 스포츠클럽의 성과 점검으로 지속적 성장기반 구축

#### 4-1. 세부과제 ; 스포츠클럽 지원 확대

##### ■ 스포츠클럽 등록 유인과 결성 지원

###### <도입배경>

- 군산시 스포츠클럽의 결성율은 등록인구 17,859명에 클럽은 세 개의 종목만이 결성되어 있는 것으로 나타나고 있음(수영, 요가, 볼링)
- 이는 장애인스포츠클럽의 등록에 따른 지원이 교실사업비를 보조받는 수준에 머물러 있어 실질적으로 결성과 등록이 매우 미흡한 것으로 이를 개선하고자 함
- 한편으로 군산시에는 10여개의 장애인 단체와 17개의 장애인복지시설 및 학교가 있는 것으로 파악되고 있음
- 이들 단체의 체육활동에 대하여 일부 찾아가는 서비스 차원의 지원이 있었으나 이를 체육측면에서 스포츠클럽으로 등록하게 하고 이에 대한 지원을 통해 지속적으로 활동을 가능하게 하고자 함

###### <사업개요>

- 장애인복지시설 및 학교, 장애인단체, 기존 스포츠교실 등의 스포츠클럽 등록 유인
  - ▷ 현재 찾아가는 서비스의 사업으로 장애인지도자가 파견되어 있는데 이들의 스포츠클럽 등록(군산시장래인체육회)을 유인하고 지속적인 활동을 보장하기 위해 스포츠교실 사업비를 연중 지원하고자 함
- 스포츠클럽 등록을 기준으로 연중 사업 후에는 차기 년도부터는 자체 리그 사업비를 공모를 받아 선별적으로 지원하고자 함
- 스포츠클럽 매니저 수당 지원
  - ▷ 초기의 스포츠클럽 결성을 지원하고 관리되도록 월 5만원 수준의 매니저 수당 지원

▪ <국내외 사례>

- 2018 평창동계패럴림픽 유산 창출을 위한 장애인생활체육 활성화 방안에서도 정부는 스포츠교실, 동호회, 스포츠클럽 등의 중요성을 강조하고 육성할 정책을 제시하고 있음

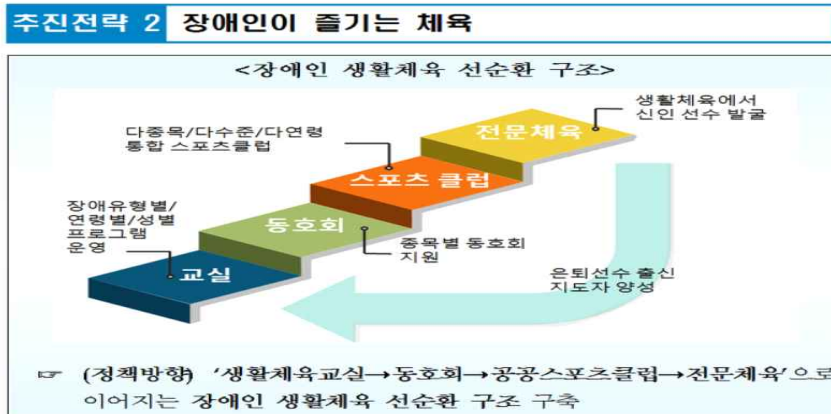

장애인생활체육동호인 클럽 매니저 사업은 2010년을 전후하여 시작되었음  
 주요 내용으로는 클럽매니저가 클럽을 결성하고 회원들이 지속적으로 교육활동과 클럽체육 활동에 참여할 수 있도록 격려하고 관리하는 것으로 월 일정액의 수당을 지급함  
 - 한편으로 클럽매니저의 사업에 대한 이해 증진 등을 위하여 클럽 매니저 교육을 실시하여 사업의 효용성을 증진하고자 하였음.

<사업추진계획>

(단위 : 백만원)

정책과제/사업내용	추진일정	사업부서 및 부처	
	2020~29	담당부서	관련부처
신규 스포츠결사체 결성 지원	- 군산시 장애인체육회 공모로 행정지원 - 공모형 사업 진행으로 결성 지원	군산시청 장애인체육회	
예산	매년 10 지원		

## 4-2. 세부과제 ; 리그(대회)로 즐기는 장애인체육

### ■ 시장기(배) 리그 혹은 대회 지원

#### <도입배경>

- 대회 혹은 리그 등은 지속적으로 안정적인 참여 동기를 제공하는 기체이나 현재 적극적으로 추진되지 못하고 있어 이를 개선하고 함
- 당장 많은 리그나 대회가 도입되기는 어려우나 선별적으로 공모를 통한 지원을 추진해서 스포츠클럽이나 경기단체에 선도적인 사업추진의 동기를 부여하고 후발 결사체에는 향후 개선과 사업확대의 방향성을 제공하고자 함

#### <사업개요>

- 군산시 장애인경기단체 혹은 스포츠결사체의 공모를 통한 시장기(배) 대회 혹은 리그형 대회 지원
  - ▷ 공모를 통해 지원하며 성과를 평가하고 차기년도에 공모를 통하여 지원하는 성과위주 지원 추진

#### <국내외 사례>

- 
- 목포시장기 장애인생활체육대회(2019년 11회 대회 개최)
  - 성남시장기 장애인생활체육대회(2019년 5회 대회 개최)
  - 양산시장기 전국장애인 파크골프대회(2019년 2회 대회 개최)
-

<사업추진계획>

(단위 : 백만원)

정책과제/사업내용	추진일정		사업부서 및 부처	
	2020	2021~2029	담당부서	관련부처
리그(대회)로 즐기는 장애인체육	리그제 도입 (공모)	리그제 유지 및 추가공모 15개 종목 목표로 추진	군산시청	장애인체육회
예산	10	종목당10		

### 3. 추진전략 3. “체육·스포츠로 자랑스러운 군산”

#### 1) 핵심과제 5 ; 시민의 긍지, 자랑스러운 군산체육·스포츠

##### ■ 현황 및 문제점

- 다양한 교실사업, 스포츠동호회 육성사업, 체육경기단체 등의 장애인체육 육성사업의 결실은 대외적으로 도민체전, 엘리트체육 선수 육성, 국제 스포츠 교류 등의 성과로 나타날 것임
- 2019년 현재 군산시 등록장애인 중 도민체전에 군산시를 대표하여 참가하는 선수의 수는 절단 및 척수 87명, 뇌성 5명, 청각 14명 지적 36명, 기타 22명으로 164명 정도에 불과하여 시차원의 참가선수 증대대책이 필요함
- 엘리트체육선수 육성을 위해서는 강화훈련비 지원, 각종 대회 참가비 지원 등을 통해 자립적 훈련 환경을 조성해주는 것이 필요하나 현재 대부분의 선수는 자비로 훈련과 대회출전을 병행하는 실정으로 개선이 필요함
- 국제스포츠교류는 민간차원의 교류를 통해 군산시의 위상을 국제적으로 제고할 수 있는 영역으로 사업추진이 필요함

##### ■ 정책방향

- 군산시의 대표로 도민체육에 참여하는 선수들의 참가비를 대폭 향상 지원하여 많은 장애인선수의 관심과 참여를 제고하고자 함
- 일반 비장애인선수들에게 지원되고 있는 강화훈련비와 대회참가 지원비 등을 장애인선수에게 똑같이 지원하여 형평성있는 지원 추진
- 국내 타시도 시군, 일본과 중국 등 장애인스포츠교류가 가능한 지역을 섭외하여 장애인스포츠교류를 추진하고자 함

## ■ 주요사업

- 시차원의 경기단체 결성의 추진과 더불어 시장장애인체육회 중심의 선수선발 노력을 병행하여 종목별 도민체전 참가 선수 육성 및 발굴 사업을 추진하고 도민체육대회 참가비를 대폭 상향하여 지원하고자 함
- 비장애인선수에게 지원되는 강화훈련비, 대회참가비 등을 똑같이 장애인선수에게도 지원하고자 함
- 도와 교류가 이루어지고 있는 일본, 중국 등과 교류를 추진

## ■ 기대효과

- 도민체전 참여 지원으로 장애인체육 참가자자들에게 체육활동의 동기 부여
- 장애인선수들에 대한 훈련비 대회 참가지 지원으로 사기 앙양 및 경기력 향상 기대
- 국제스포츠교류를 통하여 높아진 군산장애인체육의 위상 강화

## 5-1. 세부과제 ; 도민체전 참가 확대

### ■ 도민체전 참가의 실효성 있는 확대

#### <도입배경>

- 등록장애인이 17,859명에 달하는 군산시의 잠재 장애인체육인구의 실질적 참여를 이끌어내고 이들에게 경기력을 발휘하고 참여할 수 있는 기회의 장인 도민체전에 많은 장애인체육선수가 참여하도록 기회를 제공
- 스포츠교실사업 선정 시 도민체전을 염두에 두고 선발 지원하여 잠재적 선수 확충을 위해 정책적 지원

#### <사업개요>

- 도민체전 참가종목별 출전선수 수 모두 출전
  - ▷ 종목별로 출전정수를 채우는 노력 실시
  - ▷ 조기에 선수를 지정하고 교실(클럽)사업을 통해 훈련한 후 선발과 참가
- 도민체전에 참가하는 선수들의 참가비 확대 지원 추진
  - ▷ 1인당 참가비(교통비, 피복비, 숙식비 등) 인상

#### <국내외 사례>

- 
- 전남장애인도민체육대회는 160,651천원 규모의 대회로 3일간 개최되고 있음. 반면 전라북도도는 2일간 개최되고 있으며 66,000천원 규모로 진행되고 있음
  - 장애인체육에 대한 확대는 전북소재 시군이 비스한 양상임
    - 익산시의 경우 비장애인 도민체육대회 지원으로 273,600천원을 지원한 반면 장애인의 경우 도민체육대회 참가보조로 15,000천원을 지원함. 이는 비장애인도민체전의 6%수준에 불과한 것임.
    - 특히 지원항목으로 훈련비, 단복과 유니폼, 전력분석비, 입상식운영비 등을 지원함
-

<사업추진계획>

(단위 : 백만원)

정책과제/사업내용	추진일정		사업부서 및 부처	
	2020	2021~2029	담당부서	관련부처
도민체전 참가 확대	참가비 100% 인상	도민체전 확대 유무에 따른 추가 인상 검토(2박 3일 확대시)	군산시청	장애인체육회
예산	매년 30			

## 5-2. 세부과제 ; 전문선수 육성체계 강화

### ■ 비장애선수 지원에 상응한 장애선수 지원

#### <도입배경>

- 장애인차별 금지법의 제정에도 불구하고 여전히 우리사회에는 많은 차별이 존재하고 있음
- 체육분야도 예외는 아니어서 보이지 않은 차별이 여전히 존재함
- 비장애 선수에게 지원되는 각종 지원이 장애선수에게는 지원되지 않고 있어 차별을 해소하고 균등한 지원을 추진하고자 함

#### <사업개요>

- 장애선수 수요 실태 조사
  - ▷ 군산시 등록 장애선수, 선수별 훈련비용, 선수별 대회 참가\비용, 선수별 훈련용품 및 시설비용 등
- 차별 없는 장애선수 지원
  - ▷ 1차(단기) : 훈련비용과 대회 참가비용 지원
  - ▷ 2차(장기) : 시차원의 취업촉진 노력(장애인고용촉진 사업과 병행하여 추진)

#### <국내외 사례>

- 
- 군산시 체육회의 선수지원 : 훈련비, 대회참가비 등 보조, 군산시 실업팀(조정 등 창단)
  - 충청북도는 에코프로, 케이파워즈, 유영제약, 셀트리온제약, 파워로직스 등의 기업에서 수영, 당구, 론볼, 볼링, 사격, 수영, 역도, 육상, 테니스, 펜싱 등의 선수 83명을 고용. 장애선수의 훈련시간을 근무시간으로 인정하여 급여지급
-

<사업추진계획>

(단위 : 백만원)

정책과제/사업내용	추진일정	사업부서 및 부처
	2020~2029	담당부서    관련부처
비장애선수 지원에 상응하는 장애선수 지원	단기 : 선수 출전비 등 지원 장기 : 군산 기업체 취업 알선	군산시청 장애인체육회
예산	매년 20 지원	

### 5-3. 세부과제 : 국제스포츠교류 추진

#### ■ 국제스포츠교류 추진

##### <도입배경>

- 시차원에서 국제교류는 시차원의 위상을 제고하고 국제적으로 위상을 제고하는 동시에 이를 기반으로 경제와 문화교류 등에 연계적 영향 가능
- 향후 시차원의 팀 창단을 전제로 교류가 이루어져야 하는바 엘리트선수에 대한 안정적 지원과 고용 등이 이루어지면 시차원의 교류가 추진될 수 있을 것임

##### <사업개요>

- 군산시와 스포츠교류가 가능한 중국, 일본 등의 실태 파악
  - ▷ 군산시 교류 도시 : 미국워싱턴주 타코마시(문화예술, 교육, 통상교류 등 상호방문 31회 238명), 중국산둥성 엔타이시(군산과 최단거리 위치, 군산항 크루즈 이용), 인도 마하스트라주 펴프리친좌드시(타타그룹을 통한 결연), 캐나다 온타리오주 윈저시(자동차 관련 도시)
  - ▷ 전라북도 교류 시도 : 미국(워싱턴 주, 뉴저지 주 해외자매우호지역 간 교류), 중국 장쑤성·상하이시 등 주요 자매우호지역 간 교류, 일본 이시카와현, 가고시마현 등 자매우호지역 간 교류
- 군산시 대응팀 선정 후 훈련과 파견 교류
  - ▷ 2년 주기 파견과 초청

## <국내외 사례>

- 충청장애인체육회는 싱가포르 장애인체육화와 국제제교류 및 우호증진을 위한 교류를 4박5일간 충남일원에서 실시. 장애인볼링선수 4명과 임원 및 보호자 등 총7명이 방문. 방문기간중 2019년 충청남도 장애인볼링동호인대회에도 참가하여 교류 진행
- 경상남도는 장애인체육친선교류 홍콩에서 실시



## <사업추진계획>

(단위 : 백만원)

정책과제/사업내용	추진일정	사업부서 및 부처	
	2020~2029	담당부서	관련부처
국제스포츠교류 사업 개발	교류(파견 및 초청)	군산시청	장애인 체육회
예산	매년 15		

## 4. 추진전략 4. “장애인체육 발전기반 구축”

### 1) 핵심과제 6 ; 장애인체육관을 장애인스포츠파크로 확충

#### ■ 현황 및 문제점

- 군산시의 장애인체육관은 현재 군산시가 시 직영으로 운영하고 있으며 1층에는 강의, 음악, 악기, 제빵요리, 바리스타 교육 등을 받을 수 있는 다양한 강의시설, 책방 컴퓨터와 상담실 겸 양호실과 스포츠댄스 등을 배울 수 있는 다목적 강당이 구비되어 있음
- 2층에는 체육관, 체력 측정실, 체력 단련실, 다목적 강당, 일반샤워실과 가족 샤워실 등을 구비하고 있음
- 군산시 장애인체육관의 운영 활성화를 위해서는 세 가지 관점에서 문제를 해결하는 노력이 필요함
- 첫째, 시설의 확충으로 실내형 종목은 현재의 체육관에서 대회개최, 훈련 등과 교실사업 등 해결이 어느 정도 가능하나 여전히 테니스, 파크골프 등의 실외형 종목은 적절한 시설을 보유하지 못하여 타지로 훈련을 가가는 실정으로 대회개최, 훈련, 교실 사업 등을 진행하기 위한 야외 시설 확충이 필요함
- 둘째, 평생학습관의 활용도를 제고하기 위해서는 셔틀버스 운행 등의 접근성 향상과 수치료시설, 점심식사 확대 등 편의시설 확충이 필요함
- 셋째, 직영 방식에서 체육회에 대한 위탁의 활용도 제고 방안 마련이 필요함

#### ■ 정책방향

- 장애인종합스포츠파크화로 옥외형 시설을 확충하여 실내체육관과 옥외 체육시설이 조화된 군산 장애인 종합스포츠파크로 조성하여 시설을 확충하고자 함
- 복지관에 준하는 편의시설을 확충하여 운동 + 사교 등이 가능한 종합형 장애인스포츠시설로 기능을 확충하고자 함

- 군산시 장애인체육회에 대한 위탁을 추진하여 활용도를 제고할 수 있는 체계를 구축하고자 함

## ■ 주요사업

- 장애인체육관 인근 부지에 론볼, 휠체어 테니스장, 파크골프, 게이트볼장, 양궁장, 다목적 구장 등을 조성하여 장애인단체의 교실, 훈련, 대회 유치 등을 지원하고자 함
- 장애인체육시설의 편의시설을 확충하기 위하여 수중재활운동실, 식당의 확충, 카페(장애인운영), 자원봉사자실 등을 확대 운영하고자 함
- 장애인체육관의 기능확충과 더불어 이의 효율적 활용성을 제고하기 위해 장애인체육회에 운영을 위탁하고자 함

## ■ 기대효과

- 장애인체육 스포츠파크 조성으로 시설확충과 활용성 제고 기대
- 장애인체육관의 접근성과 편의시설 확충으로 활용도 제고 기대
- 장애인체육관 등의 위탁으로 운영 효율성 확대 기대

## 6-1. 세부과제 : 장애인체육관 인근에 옥외체육시설 확충

### ■ 장애인 체육관의 옥외체육시설 확충으로 장애인스포츠파크 조성

#### <도입배경>

- 장애인체육관은 타 시군에 비하여 손색이 없는 시설이나 군산시에 옥외 장애인체육시설이 없어 지속적으로 민원이 발생하고 있고 실제로 해당 종목 장애인의 경우 타 시군으로 훈련을 다니고 있는 실정
- 군산시 장애인체육 등록단체 종목과 향후 결성이 예상되는 종목과 관련된 시설을 조성하여 교실사업과 훈련, 대회 유치 등을 지원하고자 함

#### <사업개요>

- 장애인체육관 옆에 옥외 스포츠시설을 조성하여 실내시설과 실외시설을 포괄하는 군산장애인종합스포츠파크를 조성하고자 함
  - ▷ 면적을 고려한 우선순위는 시설의 활용도가 큰 다목적 구장(육산트랙과 축구장 필드 구성), 휠체어 테니스장, 파크골프, 게이트볼장, 양궁장의 순으로 조성 등
  - ▷ 다목적 구장을 신규로 설치할 경우 장애아동의 야외교실 수업, 장애인체육대회, 경기단체별 도민체육대회 준비, 운동장 관련 대회 유치 및 개최 등 다양한 목적으로 활용도 제고 가능

### <국내외 사례>

- 국가대표 전용훈련시설인 이천 훈련원의 경우 실내체육관과 야외운동장으로 구성됨
- 체육시설의 경우 기본적으로 체육관과 운동장이 기본이 되는 방향으로 건축됨



- 네델란드 온리 프렌즈(Only Friends)체육 센터 조성과 운영
- 체육시설의 경우 기본적으로 체육관과 운동장이 기본이 되는 방향으로 건축됨



온래프렌즈 센터 전경



센터내 축구장



센터 장애인 운반 차량

### <사업추진계획>

(단위 : 백만원)

정책과제/사업내용	추진일정					사업부서 및 부처	
	2020	2021	2022	2023	2024	담당부서	관련부처
옥외체육시설 확충	시설 설계	시설 조성		운영		군산시청	장애인체육회
예산	100	2,000		매년 20			

## 6-2. 세부과제 : 장애인체육관의 접근성 제고와 편의시설 확충

### ■ 장애인체육관의 셔틀버스 운영과 편의시설 확충

#### <도입배경>

- 장애인체육관은 우수한 시설임에도 불구하고 시 외곽에 위치하고 있어 장애인 체육(교실 등) 참가 희망자의 접근성이 좋지 않아 결과적으로 장애인의 참여를 제한하게 되어 접근성을 향상 시키고자 함
- 장애인체육관의 편의시설을 제고하여 운동 + 사교의 기능을 수행하는 장애인체육관으로 확충하고자 함

#### <사업개요>

- 차량운행 : 1일 2차레 운행
  - ▷ 운영 코스 : 1개 코스로 운영하고 수요 증가시 2개 코스로 확대
  - ▷ 차량 운행 : 기사는 향후 장애인 지도사 채용시 차량운행이 가능한 지도자로 운영
- 복지시설 확충
  - ▷ 수중재활운동실, 식당의 확충, 카페(장애인운영), 자원봉사자실 등의 확충

<국내외 사례>

- 군산시 장애인종합복지관의 경우 1일 2차례 2개 코스로 촘촘하게 차량 운행
  - 오전 7:30분에 시작하여 점심 무렵, 4:30분에 차량을 운행함. 이용자는 오전에 와서 점심에, 점심에 와서 오후에, 오전에 와서 오후에 귀가하는 접근성을 보장하여 많은 장애인의 이용을 가능하게 하고 있음
- 충남 홍성군은 2019년에 장애인스포츠클럽 접근성 향상을 위하여 기존 차량 2대에 휠체어 3대 탑승이 가능한 차량을 구입하여 배치.

<사업추진계획>

(단위 : 백만원)

정책과제/사업내용	추진일정		사업부서 및 부처	
	2020~2021	2022~2029	담당부서	관련부처
차량운행/편의시설 확충	매년 1대 추가 구입	차량 유지	군산시청	장애인체육회
예산	매년 40	매년 10		

### 6-3. 세부과제 : 장애인체육관의 위탁 운영

#### ■ 장애인체육관의 위탁 운영

##### <도입배경>

- 군산시 장애인체육관 설치 및 운영 조례상 시설의 위탁이 가능하고 그 위탁자로 군산시내 장애인체육단체나 비영리 법인이 가능하도록 하고 있음
- 또한 위탁에 필요한 사항은 군산시 사무의 민간위탁 촉진 및 관리 조례를 따르도록 되어 있음
- 장애인체육회에 민간위탁을 도입하여 장애인체육관의 운영에 활력을 도입하고자 함

##### <사업개요>

- 장애인체육관 위탁 운영
  - ▷ 군산시 장애인체육관 설치 및 운영 조례 16조에 의거 시설의 위탁을 군산시 장애인체육회에 실시하여 운영권을 위탁하고 필요한 경비를 예산의 범위 내에서 지원하고자 함
- 2019년 운영비 제원 산출 후 한시적 위탁 추진
  - ▷ 연간 운영비 산출 후 단기위탁 추진
  - ▷ 성과 평가 후 장기위탁 추진

<국내외 사례>

- 천안시 장애인종합체육관의 경우 천안시장애인체육회 위탁 운영
- 연간 3억8천정도 운영 보조(4억5천 정도 필요하며 인건비 3억, 운영비 8천, 사업비 2천)
- 체육회 총직원 지도자 12명중 10명 체육관 파견 운영
- 체육관 관리인력 : 정직원 4명(팀장 1, 시설관리 1, 대관 1명, 전기 운영 1명)
- 청소 등 노무 4명 계약관리
- \* 대관 및 프로그램 운영의 가치 5억 정도 상당(천안시 추정)

<사업추진계획>

(단위 : 백만원)

정책과제/사업내용	추진일정			사업부서 및 부처	
	2020	2021~2023	2024~2029	담당부서	관련부처
체육관 위탁 운영	위탁운영 시안 작성	단기위탁운영 추진	성과평가 후 장기위탁 추진	군산시청	장애인체육회
예산	10	매년 350	매년 400		

## 6-4. 세부과제 : 장애인체력인증센터 유치 및 운영

### ■ 장애인체력인증센터 유치 및 운영

#### <도입배경>

- 장애인체력인증은 과학적인 체력측정과 맞춤형 운동처방, 체력증진교실 운영을 통하여 국민의 체육활동 참여를 활성화하고 건강체력을 향상시키기 위한 대국민 체육복지 서비스임
- 장애인체력인증의 필요성 및 목적
  - ▷ 국민체력수준 저하 및 비만인구 증가- 최근 국민체력실태조사 결과에 따르면 체력저하 및 비만관련 지표 증가(근지구력 등 체력수준감소, 체중, 체지방 등 비만 관련 지표 증가)
  - ▷ 국가의 대국민 체력관리서비스 제공 필요성 증가- 과학적 체력관리를 하고 있는 국민은 4.6%에 불과. 국가에서 체력관리 서비스를 제공할 필요가 있다는 응답 80.0% 로 매우 높았으며 국민체력관련 프로그램에 국민의 68.6% 가 참여 의향 있다고 응답
  - ▷ 과학적 체력관리는 개인(32.6%)보다 정부(67.4%) 에서 해야 한다는 응답이 34.8% 더 높음

#### <사업개요>

- 장애인체력인증센터 유치
  - ▷ 2020년 인증센터 유치 희망 신청서 제출
  - ▷ 장애인체육관에 설치
  - ▷ 공모 선정 시 2억 원 가량의 운영비 정부 지원

- 장애인체력인증센터 운영
  - ▷ 센터 위치 : 장애인체육관
  - ▷ 예약 방문 측정과 출장체력측정 등 실시
  - ▷ 운영인력 팀장 1명, 건강운동관리사 1명, 체력측정사 2명
  - ▷ 운영 : 만 13세 이상 64세 미만 장애인 무료 이용

<국내외 사례>

- 2019년 현재 광주시 서구, 대전 유성구, 인천 연수구, 전북 전주시, 충남 아산시, 대구 수성구의 6개소 설치 운영 중
- 전주시 장애인체육회 조직과 체력인증센터 조직도

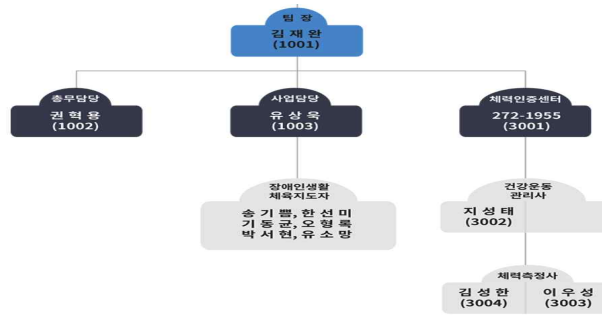

<사업추진계획>

(단위 : 백만원)

정책과제/사업내용	추진일정		사업부서 및 부처	
	2020~2022	2023~2029	담당부서	관련부처
체력인증센터 유치 및 운영	유치신청	출장측정 등 실시	군산시청	군산시장애 인체육회
예산	매년 30			

## 2) 핵심과제 7 : 차별철폐를 위한 시스템 정비

### ■ 현황 및 문제점

- 장애인체육진흥 조례상 장애인체육진흥과 체육동호회, 장애인체육회, 체육단체 등에 대한 지원내용이 적절하게 구비되어 있음
- 그러나 장애인체육의 진흥을 위해서는 관련 조례가 재정비되어야 하는 동시에 이를 추진할 군산시 장애인체육회가 적절한 인력을 확충하는 것이 필요함
- 2019년 작성되는 군산시체육진흥계획상 장애인부문의 사업을 효율적으로 추진하기 위해서는 추가적으로 장애인시설 뿐만 아니라 군산 시내 체육시설에 대한 장애인의 이용권을 보장하게 하는 등 실태조사를 통한 개선을 추진하고자 함
- 현재 군산시 장애인체육회는 사무국장 1인과 사무직원 1인으로 사무국이 구성되어 실질적인 진흥업무를 담당하기에는 한계가 있어 이를 개선할 필요가 있음

### ■ 정책방향

- 군산시 장애인체육진흥 조례를 재정비하여 장애인체육진흥의 기반이 정비되도록 함
- 국장 1인, 직원 1인으로 구성된 사무국의 관련인력을 확충하여 실질적인 진흥업무를 추진할 수 있도록 하고자 함

### ■ 주요사업

- 2019년 작성되는 군산시체육진흥계획상 장애인부문의 사업을 효율적으로 추진하기 위해서는 추가적으로 장애인시설 뿐만 아니라 군산 시내 체육시설에 대한 장애인의 이용권을 보장하는 내용과 이용료 감면, 장애인체육 유공자 포상관련 근거, 장애인체육시설의 안전관리 의무부과 등의 조항이 추가적으로 필요할 것임
- 또한 장애인차별 금지법상의 장애인편의시설 확보 여부를 확인하거나 보고하는 것이 누락되고 있어 실태조사가 필요한 실정임

- 사무국에 관련인력을 보강하여 사무국의 운영이 원활하게 이루어지도록 함
- 특히, 군산시 장애인체육단체와 장애인체육 동호인단체에 대한 사업을 발굴하고 지원하기 위해서는 관련인력의 보강이 필수적임

## ■ 기대효과

- 조례의 재정비로 군산시 장애인체육 진흥의 기반 구축
- 사무국의 역량강화로 장애인체육진흥을 위한 다양한 사업의 계획수립과 추진이 가능

## 7-1. 세부과제 : 조례 재정비를 통한 장애인체육 진흥

### ■ 차별철폐를 위한 장애인체육진흥조례 제정

#### <도입배경>

- 등록장애인이 17,859명에 달하는 군산시의 잠재 장애인체육인구의 실질적 체육 활동 참여를 이끌어내기 위해서는 많은 직접적인 지원이외에도 제도적인 지원방안의 도입이 필요함
- 군산시는 장애인체육관 조례와 장애인체육진흥조례 등을 제정하여 장애인체육진흥의 기반을 적절하게 잘 구축하고 있어 추가적인 조항만 추가한다면 더 적절한 장애인체육진흥의 기반 정비가 가능할 것임

#### <사업개요>

- 군산시 체육시설관리 운영 및 사용료 징수 조례 정비
  - ▷ 용어의 정의에 장애인 추가하고 군산시내 체육시설에 대한 장애인의 우선이용권을 보장하는 내용 추가(제4조)
- 장애인체육진흥조례 정비
  - ▷ 장애인체육 유공자 포상관련 근거 신설
  - ▷ 장애인체육활동에 대한 보조금 지급 근거(바우처 사업) 신설
  - ▷ 장애인체육시설의 안전관리 의무부과 신설
  - ▷ 장애인차별 금지법상의 장애인편의시설 확보 여부 보고 의무 장애인체육회에 부과 신설

<국내외 사례>

- 경기도 양주시 공공체육시설 관리·운영 조례
- 제 5조(사용허가의 우선순위) 1. 국가, 경기도, 시의 행사 2. 각종 경기대회 및 행사 3. 학교에서 주관하는 행사 등 4. 장애인과 장애인단체 등의 체육행사 및 행사 5. 직장 및 동호회 등 다수인이 참여하는 행사
- 장애인유공자표창 근거 신설
- 서울시 관악구 장애인체육 활성화 및 지원조례
- 김제시 장애인체육 진흥 조례 등

<사업추진계획>

(단위 : 백만원)

정책과제/사업내용	추진일정		사업부서 및 부처	
	2020	2021~2029	담당부서	관련부처
장애인체육진흥 조례 정비	조례제정	조례 시행	군산시청	장애인체육회
예산	1	-		

## 7-2. 세부과제 : 장애인체육단체 역량 강화

### ■ 장애인체육단체 역량 강화

#### <도입배경>

- 장애인체육회의 현 사무국은 국장 1인과 사무 1인으로 구성되어 실질적인 진흥업무 추진에 한계가 있음
- 팀장급 직제를 도입하여 전문성을 신장하고 향후 위탁 운영 등이 이루어질 때 진흥업무를 체계적으로 추진할 수 있을 것임

#### <사업개요>

- 군산시 장애인체육회 역량 확충
  - ▷ 단기적 역량 확충 : 기획/총무 1인, 사업 1인, 순회지도자 군산시 배치 지도자 3인으로 구성
  - ▷ 장기적 역량 확충 : 기획/총무 팀장 1인, 사업팀장 1인, 찾아가는 체육서비스 팀장 및 지도자 2인 확충

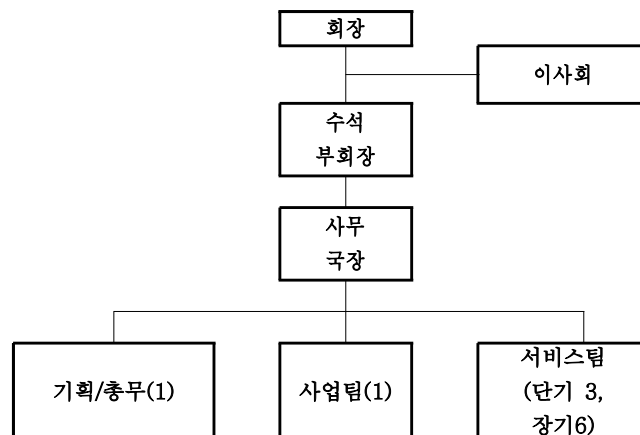

[그림 IV-01] 군산시 장애인체육회 조직도

## <국내외 사례>

- 전주시 장애인체육회의 경우 국장 1인, 팀장 1인, 직원 2인으로 사무국을 운영하고 있음.
  - 팀장 : 예산 및 결산, 인사관리(채용, 승진, 승급, 상벌 등)
  - 총무팀원 : 물품 및 재산관리, 이사회 업무 보조
  - 사업팀 : 성과평가, 전국장애인체육대회 출전지원, 장애인생활체육지도자 배치 및 관리, 장애인생활체육관련 시책 개발, 회원단체 관리

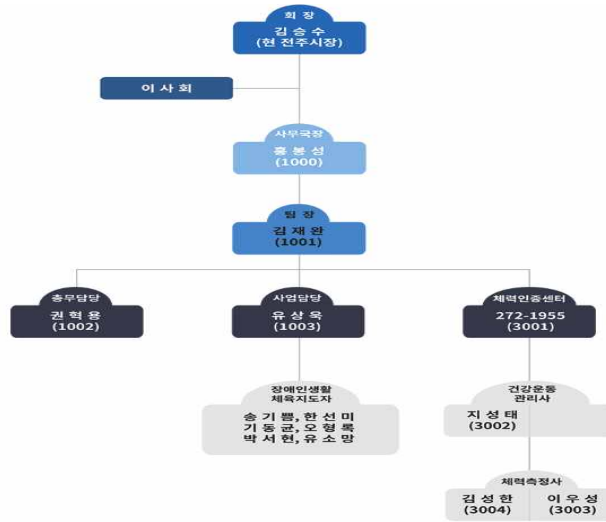

## <사업추진계획>

(단위 : 백만원)

정책과제/사업내용	추진일정		사업부서 및 부처	
	2020~2021	2022~2029	담당부서	관련부처
장애인체육회 역량확충	단기인력확충	장기인력확충	군산시청	장애인체육회
예산	매년30	매년 60		

## 참고문헌

---



## 참고 문헌

- 국민생활체육진흥 기본계획 (문화체육관광부, 2018)
- 국민생활체육 참여 실태조사 (문화체육관광부, 2018)
- 공공체육시설 균형배치 중·장기 계획(문화체육관광부, 2014)
- 규칙적인 체육활동참여의 경제적 효과 (한국체육과학연구원, 2013)
- 사람을 위한 스포츠, 건강한 삶의 행복 (문화체육관광부, 2018)
- 서울시 체육시설의 효율적 공급 및 활용방안 (서울시정개발연구원, 2009)
- 스포츠산업 중장기 발전계획 (문화체육관광부, 2019)
- 스포츠혁신위원회 1차~7차 권고안 (스포츠혁신위원회, 2019)
- 실업팀 활성화방안 (체육과학연구원, 2012)
- 움직임교육이 초등학교 체육교육과정에 미치는 영향 (이우용, 2000)
- 정부 예산 및 기금운영계획 (기획재정부, 2018)
- 초등돌봄교실 운영계획 (교육부, 2017)
- 체육백서 (문화체육관광부, 2019)
- 체육지도자 자격취득자 근무실태조사 (국민체육진흥공단, 2016)
- 2016 학교체육업무계획 (교육부, 2016)
- 2017 인터넷이용 실태조사 (한국인터넷진흥원, 2017)
- 국민건강보험공단 ([www.nhis.or.kr](http://www.nhis.or.kr))
- 국민체육진흥공단 ([www.kspo.or.kr](http://www.kspo.or.kr))
- 군산시장애인체육회(GSSAD)
- 군산시청 ([www.gunsan.go.kr](http://www.gunsan.go.kr))
- 군산시체육회 ([www.gunsansports.com](http://www.gunsansports.com))
- 대한장애인체육회 ([www.koreanpc.kr](http://www.koreanpc.kr))
- 문화체육관광부 ([www.mcst.go.kr](http://www.mcst.go.kr))
- 통계청 ([kostat.go.kr](http://kostat.go.kr))
- 한국스포츠정책과학원 ([www.sports.re.kr](http://www.sports.re.kr))



## 부 록

---

군산시민 체육활동 실태 및 욕구조사 설문지



## 군산시민 체육활동 실태조사

ID

안녕하십니까?

군산시에서는 『군산시 체육진흥 기본계획 수립연구』의 일환으로 ‘군산시민 체육활동 실태조사’를 실시하고 있습니다. 본 조사는 시민 여러분의 체육활동 참여 실태, 시설활용 및 욕구 등의 분석을 목적으로 하고 있으며, 본 조사 결과는 군산시의 체육정책 수립을 위한 자료로 활용할 예정입니다.

귀하께서 응답해 주신 내용은 통계적으로만 사용되며 **개인 신상에 대한 사항은 법에 의해 보호됨을 약속드립니다(통계법 33조)**. 또한 본 설문에는 정답이 없으며, 귀하의 평소 생활 및 생각하시는 바를 솔직히 말씀해 주시면 됩니다. 바쁘시더라도 본 설문에 협조하여 주시면 대단히 감사하겠습니다.

2019. 8

수행처 : 군산시

조사처 : (주)화정엔지니어링

■ 다음은 응답자의 기본사항과 관련된 것입니다.

해당하는 곳에  하시거나 해당 내용을 기입하여 주십시오.

성별	<input type="checkbox"/> 남성 <input type="checkbox"/> 여성	연령	만 ( )세
학력	<input type="checkbox"/> 무학 <input type="checkbox"/> 고졸이하 <input type="checkbox"/> 전문대졸 이하 <input type="checkbox"/> 대학교졸 이하 <input type="checkbox"/> 대학원졸		
직업	<input type="checkbox"/> 농업·임업·축산·어업 <input type="checkbox"/> 사무직 <input type="checkbox"/> 전문직 <input type="checkbox"/> 운수업 <input type="checkbox"/> 생산직 <input type="checkbox"/> 교육직 <input type="checkbox"/> 공무원 <input type="checkbox"/> 자영업 <input type="checkbox"/> 서비스직 <input type="checkbox"/> 학생 <input type="checkbox"/> 주부 <input type="checkbox"/> 무직 <input type="checkbox"/> 기타( )		
가구 월평균 수입	월 평균 약 ( )원		
거주지역	<input type="checkbox"/> 해신동 <input type="checkbox"/> 월명동 <input type="checkbox"/> 삼학동 <input type="checkbox"/> 신평동 <input type="checkbox"/> 중앙동 <input type="checkbox"/> 홍남동 <input type="checkbox"/> 조촌동 <input type="checkbox"/> 경암동 <input type="checkbox"/> 구암동 <input type="checkbox"/> 개정동 <input type="checkbox"/> 수송동 <input type="checkbox"/> 나운동 <input type="checkbox"/> 소룡동 <input type="checkbox"/> 미성동 <input type="checkbox"/> 옥구읍 <input type="checkbox"/> 옥산면 <input type="checkbox"/> 회현면 <input type="checkbox"/> 임피면 <input type="checkbox"/> 서수면 <input type="checkbox"/> 대야면 <input type="checkbox"/> 개정면 <input type="checkbox"/> 성산면 <input type="checkbox"/> 나포면 <input type="checkbox"/> 옥도면 <input type="checkbox"/> 옥서면		

A

다음 문항은 귀하의 건강·체력과 관련된 질문입니다. 해당되는 곳에  해 주십시오.

A1. 같은 나이대의 다른 사람들과 비교할 때 귀하의 신체적·정신적 건강 상태가 어떻다고 생각하십니까?

매우 나쁘다  나쁜 편이다  보통이다  건강한 편이다  매우 건강하다

A2. 귀하의 체력은 어떻다고 생각하십니까?

전혀 좋지 않다  좋지 않은 편이다  보통이다  좋은 편이다  매우 좋다

A3. 귀하께서는 건강과 체력을 유지하는데 무엇이 가장 중요하다고 생각하십니까?

규칙적인 체육활동  충분한 휴식 및 수면  규칙적인 식사 및 영양보충  금주 및 흡연  
 기타( \_\_\_\_\_ )

A4. 귀하께서는 건강과 체력을 유지하기 위해 규칙적인 체육활동을 하고 계십니까?

전혀 안하고 있다  잘하지 않는 편이다  보통이다  잘하는 편이다  매우 잘하고 있다

B

다음은 체육시설 이용, 동호회(스포츠클럽)에 대한 질문입니다. 해당되는 곳에  해 주십시오.

B1. 귀하께서 자주 이용하시는 체육시설은 다음 중 어떤 유형의 체육시설입니까?

공공체육시설(공설운동장, 복지관, 시민체육관 등)  민간체육시설(사설 상업스포츠센터 등)  
 학교/직장체육시설  기타 간이체육시설(공원, 주택단지 내 체육시설 및 공간)  
 자가 시설(자가 체육시설 이용 및 실내활동)  
 체육시설을 이용하지 않는다  해당자는 B3로 가세요

B2. 위의 문항에서 귀하께서 선택한 체육시설을 자주 이용하시는 이유는 무엇입니까?

거리가 가까워서  이용료가 무료이거나 저렴해서  전문적인 체육시설을 갖추고 있어서  
 프로그램이 다양해서  좋은 지도자가 있어서  적극적 홍보로 시설에 대한 정보를 얻어서  
 기타( \_\_\_\_\_ )

**B3.** 귀하께서 체육시설을 자주 이용하지 않는 이유는 무엇입니까?

거리가 멀어서  시간적 여유가 없어서  이용료가 비싸서  체육시설이 전문적이지 않아서  
 프로그램이 다양하지 않아서  체육시설에 대한 정보가 없어서  
 기타( \_\_\_\_\_ )

B4. 향후 귀하의 생활권에서 이용하고 싶은 체육시설을 아래 보기 중에서 1순위에서 3순위까지 선택하여 말씀해 주십시오.

(1순위 \_\_\_\_\_ / 2순위 \_\_\_\_\_ / 3순위 \_\_\_\_\_ )

- ① 공공체육시설(공설운동장, 복지관, 시민체육관 등) ② 민간체육시설(사설 상업스포츠센터 등)  
 ③ 학교/직장체육시설 ④ 기타 간이체육시설(공원, 주택단지 내 체육시설 및 공간)  
 ⑤ 자가 시설(자가 체육시설 이용 및 실내활동)

B5. 귀하께서는 체육 시설이나 프로그램 등 체육활동에 필요한 정보를 주로 어디에서 얻으십니까? 아래 보기 중에서 1순위부터 3순위까지 선택하여 말씀해 주십시오.

(1순위 \_\_\_\_\_ / 2순위 \_\_\_\_\_ / 3순위 \_\_\_\_\_ )

- ① TV,신문,라디오 등 대중매체 ② 인터넷 포털사이트 ③ 군산시 제공의 홍보책자, 이메일, 문자 등  
 ④ 체육시설/단체 제공의 홍보책자, 이메일, 문자 등 ⑤ 가족이나 친구 등 지인  
 ⑥ 학교(단체 중심의 프로그램, 교육) ⑦ 직장(단체 중심의 프로그램, 교육)  
 ⑧ 기타(\_\_\_\_\_)

B6. 귀하께서는 현재 체육동호회(학교동아리, 스포츠클럽 포함)에 가입하여 운동하고 계십니까?

체육동호회란 방과 후, 출근 전, 퇴근 후, 주말 등 같은 시간에 생활체육 활동에 지속적으로 참여하는 사람들의 모임을 말합니다.

- ① 예  해당자는 B6-1, 2로 가세요      ② 아니오  해당자는 B6-3로 가세요

**B6-1.** 현재 가입하여 참여하고 있는 동호회의 체육종목은 무엇입니까? 모두 말씀해 주세요.

[예, 수영, 배드민턴, 축구, 탁구 등] ( \_\_\_\_\_ , \_\_\_\_\_ , \_\_\_\_\_ , \_\_\_\_\_ , \_\_\_\_\_ )

**B6-2.** 귀하께서 현재 운동하고 계신 체육동호회에 가입하신 가장 큰 이유는 무엇입니까?

- 여러사람과 어울려 운동하는 것이 좋아서  
 지속적으로 체육활동에 참여할 수 있어서  
 지속적으로 건강 및 체력을 향상시킬 수 있기 때문에  
 운동기술을 향상시킬 수 있어서  
 대회 참여 등이 가능하기 때문에  
 기타(\_\_\_\_\_)

**B6-3.** 귀하께서 현재 가입하여 운동하고 있는 체육동호회가 없으시다면 그 이유는 무엇입니까?

- 시간적 여유가 없어서  
 금전적 여유가 없어서  
 건강이 좋지 않아서  
 관심 있는 체육동호회가 없어서  
 여러 사람들과 어울려 활동하는 것을 좋아하지 않아서  
 기타(\_\_\_\_\_)

B7. 귀하께서 향후 체육동호회(스포츠동아리, 스포츠클럽)에 가입하실 의향이 있으시다면 어떤 종류의 동호회에 가입하고 싶으신지 말씀해 주십시오.

[예, 수영, 배드민턴, 축구, 탁구 등] ( \_\_\_\_\_ )

C

다음은 체육활동 참여와 관련된 질문입니다. 해당되는 곳에  해 주십시오.

C1. 귀하께서는 현재 규칙적인 체육활동(1일 1회 30분 이상)을 얼마나 자주하고 계십니까?

전혀 하지 않는다  해당자는 아래 C1-1의 질문에 답변해 주세요

한 달에 2-3번 이하  일주일에 1번  일주일에 2번  일주일에 3번

일주일에 4번  일주일에 5번  일주일에 6번  매일

**C1-1.** (위 질문에서 ‘전혀 하지 않는다’를 선택하신 분만 답변) 현재 규칙적인 체육활동을 전혀 하지 않는다면 그 이유는 무엇입니까? 아래 보기 중 1순위부터 3순위까지 말씀해 주십시오.

(1순위 \_\_\_\_\_ / 2순위 \_\_\_\_\_ / 3순위 \_\_\_\_\_ )

- ①시간이 부족해서 ② 소득이 낮아서 ③체육활동의 지출비용이 부담돼서  
 ④체육시설에 대한 접근성이 낮아서 ⑤건강 상 문제 ⑥동반 참여자가 없어서  
 ⑦체육지도자가 없어서 ⑧체육활동에 대한 정보가 없어서 ⑨체육프로그램이 부족해서  
 ⑩체육활동에 대한 관심이 없어서 ⑪체육에 소질이 없어서 ⑫필요성을 못느껴서  
 ⑬야외운동을 싫어해서 ⑭ 땀흘리는 것을 싫어해서 ⑮기타( \_\_\_\_\_ )

C2. 귀하께서 현재 규칙적으로 활동하고 있는 종목은 무엇입니까? 1순위부터 3순위까지 말씀해 주십시오.

(예, 등산, 걷기, 농구 등) (1순위 \_\_\_\_\_ / 2순위 \_\_\_\_\_ / 3순위 \_\_\_\_\_ )

C3. 귀하께서 규칙적인 체육활동을 하실 때 1회 평균 활동시간은 얼마나 되십니까?

약 ( \_\_\_\_\_ )시간 ( \_\_\_\_\_ )분

C4. 귀하께서 체육활동에 참여하시는 가장 큰 이유는 무엇입니까? 아래 보기 중 1순위부터 3순위까지 선택하여 말씀해 주십시오.

(1순위 \_\_\_\_\_ / 2순위 \_\_\_\_\_ / 3순위 \_\_\_\_\_ )

- ① 여가선용 ② 건강 유지 및 증진 ③ 체중조절 및 체형관리 ④ 스트레스 해소  
 ⑤ 자아실현 및 자기만족 ⑥ 대인관계 및 사교 ⑦ 개인적 즐거움 ⑧ 시간 소비  
 ⑨ 신체수행능력 향상 ⑩ 가족과의 유대 강화 ⑪기타( \_\_\_\_\_ )

C5. 귀하의 체육활동 참여수준이 과거에 비해 증가 또는 감소했다면 그 이유는 무엇입니까?  
아래 보기 중에서 1순위부터 3순위까지 선택하여 말씀해 주십시오.

(1순위 \_\_\_\_\_ / 2순위 \_\_\_\_\_ / 3순위 \_\_\_\_\_ )

① 체육활동 가능시간 변화 ② 소득수준 변화 ③ 체육활동 지출 비용 여유 ④ 체육시설 접근성  
⑤ 건강상태 ⑥ 동반참여자 유무 ⑦ 체육지도자 수준 ⑧ 체육활동 정보 ⑨ 체육활동 프로그램  
⑩ 체육활동에 대한 관심 ⑪ 기타(\_\_\_\_\_)

C6. 귀하께서는 많은 사람들이 규칙적으로 체육활동에 참여하기 위해 무엇이 우선되어야 한다고  
생각하십니까? 아래 보기 중에서 1순위부터 3순위까지 선택하여 말씀해 주십시오.

(1순위 \_\_\_\_\_ / 2순위 \_\_\_\_\_ / 3순위 \_\_\_\_\_ )

① 체육활동 가능시간 증가 ② 소득수준 증가 ③ 체육활동 지출 비용 여유 ④ 체육시설 접근성 확대  
⑤ 건강상태 개선 ⑥ 동반참여자 확보 ⑦ 체육지도자 수준 향상 ⑧ 체육활동 정보접근성 확대  
⑨ 체육활동 프로그램 확대 ⑩ 체육활동에 대한 관심 증가 ⑪ 기타(\_\_\_\_\_)

C7. 귀하께서 만약 시간적, 금전적 여유가 되신다면 추가로 참여하고 싶은 운동종목은 무엇입니까?  
아래에 답변해 주십시오.

▶ 시간적 여유가 생기면 : ( \_\_\_\_\_ ) 종목(활동)

▶ 금전적 여유가 생기면 : ( \_\_\_\_\_ ) 종목(활동)

**D**

다음은 군산시 체육환경과 관련된 질문입니다. 해당되는 곳에  해 주십시오.

D1. 귀하께서는 군산시의 체육활동을 위한 여건이 충분하다고 생각하십니까?

전혀 그렇지 않다  그렇지 않다  보통이다  그렇다  매우 그렇다

D2. 다른 시·도에 비해 군산시의 체육활동 여건은 어느 정도라고 생각하십니까?

매우 열악하다  열악한 편이다  보통이다  우수한 편이다  매우 우수하다

D3. 귀하께서 자주 이용하시는 체육시설까지의 이동방법은 무엇입니까?

도보  자전거  오토바이  자가용(승용/승합) 택시  버스  기타(\_\_\_\_\_)

D4. 귀하께서 자주 이용하시는 체육시설까지의 이동시간은 얼마나 소요 됩니까?

약 ( )시간 ( )분

D5. 향후 군산시에 가장 우선적으로 확충되어야 할 체육시설은 무엇이라고 생각하십니까?  
아래 보기 중에서 1순위부터 3순위까지 선택하여 말씀해 주십시오.

(1순위 \_\_\_\_\_ / 2순위 \_\_\_\_\_ / 3순위 \_\_\_\_\_ )

- ① 공공체육시설(공공운동장, 복지관, 시민체육관 등) ② 민간/상업 체육시설  
③ 학교운동장 및 학교체육시설 ④ 공원이나 공터 등의 간이체육시설  
⑤ 직장체육시설 ⑥ 청소년 수련시설이나 복지시설 내 체육시설 ⑦ 기타( \_\_\_\_\_ )

D6. 향후 군산시에 해양레저스포츠관광을 위한 시설이 입지한다면 어떤 형태의 해양레저스포츠 시설이 적합하다고 생각하십니까? 아래 보기 중에서 1순위부터 2순위까지 선택하여 말씀해 주십시오.

(1순위 \_\_\_\_\_ / 2순위 \_\_\_\_\_ )

- ① 레저/스포츠 형(마리나, 스킨 스쿠버, 모터보트, 바다수영, 해변 스포츠 등)  
② 휴양/오락 형(온천, 머드시설, 캠프, 해양주제 놀이공원, 유흥 오락시설 등)  
③ 자연환경경관 형(전망대, 해양경관지, 유람선 등)  
④ 해양문화교육 형(해양박물관, 수조관, 컨벤션 등 교육훈련장, 해양 축제 등)  
⑤ 생태환경체험 형(갯벌체험, 해양체험, 철새도래지, 생태공원 등)

D7. 향후 군산시를 대표하는 프로 스포츠팀을 창단하는 것에 대해 귀하의 의견은 어떠십니까?

절대반대    반대    보통    찬성    적극찬성

D8. 만약 군산시를 대표하는 프로 스포츠팀을 창단한다면 어떤 종목이 되길 원하십니까?  
아래에 희망하시는 스포츠종목을 말씀해 주십시오.

희망종목 ; ( \_\_\_\_\_ )

D9. 군산시의 체육정책 수립 시 우선순위를 어디에 두어야 한다고 생각하십니까?  
아래 보기 중에서 1순위부터 3순위까지 선택하여 말씀해 주십시오.

(1순위 \_\_\_\_\_ / 2순위 \_\_\_\_\_ / 3순위 \_\_\_\_\_ )

- ① 체육시설확충 ② 민간체육시설 장려 ③ 학교체육 ④ 전문체육 ⑤ 생활체육  
 ⑥ 장애인체육 ⑦ 직장체육 ⑧ 노인체육 ⑨ 프로스포츠 ⑩ 클럽스포츠(동호회)  
 ⑪ 스포츠마케팅 ⑫ 기타(\_\_\_\_\_)

D10. 귀하께서는 군산시의 체육행정 및 시스템 개선을 위한 우선순위를 어디에 두어야 한다고 생각하십니까? 아래 보기 중에서 1순위부터 2순위까지 선택하여 말씀해 주십시오.

(1순위\_\_\_\_\_ / 2순위\_\_\_\_\_ )

- ① 체육행정에 도민의 참여확대 ② 체육시설 이용 활성화 및 만족도 향상  
 ③ 체육활동 참여증진을 위한 제도 및 시스템 구축 ④ 체육단체의 효율적 운영(통합운영)  
 ⑤ 스포츠산업 육성 ⑥ 기타(\_\_\_\_\_)

D11. 귀하께서는 군산시민의 체육활동 참여를 높이기 위해 군산시가 우선적으로 해야 할 일은 무엇이라고 생각하십니까? 아래 보기 중에서 1순위부터 2순위까지 선택하여 말씀해 주십시오.

(1순위\_\_\_\_\_ / 2순위\_\_\_\_\_ )

- ① 운동장, 체육관, 공공체육시설 건립 및 시설개선  
 ② 공원이나 집 앞 공터를 활용한 간이체육시설 설치  
 ③ 자전거 도로 설치, 보행 환경 개선 등을 위한 도시환경 조성  
 ④ 다양한 연령층에 맞는 체육활동 프로그램 개발 및 보급  
 ⑤ 전문체육 인력의 양성 및 배치  
 ⑥ 소외계층에 대한 체육활동 지원  
 ⑦ 체육시설 이용료 및 임대료 인하  
 ⑧ 체육활동에 대한 인식개선과 적극적인 홍보  
 ⑨ 체육관련 조례, 규칙 등 제도 정비  
 ⑩ 기타(\_\_\_\_\_)

※ 그밖에 군산시의 체육진흥을 위해 건의사항이나 고견이 있으시면 아래에 말씀해 주십시오. 계획을 수립하는데 심분 반영하겠습니다.